

Asukoha koordinaadid (L-Est'97) X 6479945
Y 651120

**TARTU LINNAS KARDLA KÜLAS
KARDLA BAASI MAAÜKSUSE JA
LÄHIALA DETAILPLANEERINGU

KESKKONNAMÕJU STRATEEGILISE
HINDAMISE ARUANNE**

EELNÕU AVALIKULE VÄLJAPANEKULE

Objekti aadress: *TARTU MAAKOND, TARTU LINN,
KARDLA KÜLA, KARDLA BAAS (KÜ
TUNNUS 83101:001:0277)*

Tellija: *TARTU LINNAVALITSUS*

Töö täitja: *KOBRRAS AS*

Juhataja:

URMAS URI

Juhtekspert:

NOEELA KULM

KSH juhteksperti abi:

MARIS PALO

Kontrollija:

ENE KÕND

Üldinfo

TÖÖ NIMETUS:	Tartu linnas Kardla külas Kardla baasi maaüksuse ja lähiala detailplaneeringu keskkonnamõju strateegilise hindamise aruanne
OBJEKTI ASUKOHT:	Tartu maakond, Tartu linn, Kardla küla, Kardla baas (kü tunnus 83101:001:0277)
TÖÖ EESMÄRK:	Tartu linnas Kardla külas Kardla baasi maaüksuse ja lähiala detailplaneeringuga kavandatava tegevuse keskkonnamõju strateegilise hindamise läbiviimine
TÖÖ LIIK:	Keskkonnamõju strateegiline hindamine
TÖÖ TELLIJA:	Tartu Linnavalitsus Raekoja plats 1a 50089 Tartu
Kontaktisik:	Janne Schasmin Tel +372 736 1261 Janne.Schasmin@raad.tartu.ee
HUVITATUD ISIK:	AS TREV-2 Grupp Registrikood 10047362 Harju maakond, Tallinn, Nõmme linnaosa, Pärnu mnt 463, 10916
Kontaktisik:	Taivo Nebokat Tel +372 517 1740 taivo.nebokat@trev2.ee
TÖÖ TÄITJA:	Kobras AS Registrikood 10171636 Riia 35, 50410 Tartu Tel +372 730 0310 http://www.kobras.ee
Ekspertid:	Noeela Kulm – juhtekspert Tel +372 730 0310 noeela@kobras.ee Urmas Uri – keskkonnaekspert Tel +372 730 0310 urmas@kobras.ee Maris Palo – keskkonnaekspert Tel +372 730 0310 maris@kobras.ee
Konsultant:	Linnuekspert OÜ (Aarne Tuule) aarne.tuule@gmail.com
Kontrollija:	Ene Kõnd – tehniline kontrollija

Kobras AS litsentsid / tegevusload:

1. Keskkonnamõju hindamise tegevuslitsents:
KMH0046 Urmas Uri;
KMH0159 Noela Kulm.
2. Keskkonnamõju strateegilise hindamise juhteksperdid:
Urmas Uri;
Teele Nigola.
3. Hüdrogeoloogiliste tööde tegevusluba nr 379.
Hüdrogeoloogilised uuringud.
Hüdrogeoloogiline kaardistamine.
4. Maakorraldustööd. Tegevuslitsents 15 MA-k.
5. MTR-i majandustegevusteated:
 - Ehitusuuringud EG10171636-0001;
 - Ehitusprojekti ekspertiis EK10171636-0002;
 - Omanikujärelevalve EO10171636-0001;
 - Projekteerimine EP10171636-0001.
6. Maaparandusalal Tegutsevate Ettevõtjate Registri (MATER) registreeringud:
 - Maaparandussüsteemi omanikujärelevalve MO0010-00;
 - Maaparandussüsteemi projekteerimine MP0010-00;
 - Maaparanduse uurimistöö MU0010-00;
 - Maaparanduse ekspertiis MK0010-00.
7. Muinsuskaitseameti tegevusluba E 377/2008. Vastutav spetsialist Teele Nigola (VS 606/2012, tähtajatu). Ehitismälestiste, ajaloomälestiste, tööstusmälestiste ja UNESCO maailmapärandi nimekirja objektile konserveerimise ja restaureerimise projektide ning muinsuskaitse eritingimuste koostamine, uuringud ja muinsuskaitsealine järelevalve (s.h muinsuskaitsealadel) maastikuarhitektuuri valdkonnas.
8. Veeuuringut teostava proovivõtja atesteerimistunnistus (reoveesetest, pinnaveest, põhjaveest, heit- ja reoveest proovivõtmine) Noela Kulm - Nr 1536/18, Tanel Mäger – Nr 1535/18.
9. Kutsetunnistused:
 - Diplomeeritud mäeinsener, tase 7, kutsetunnistus nr 095665 – Urmas Uri;
 - Diplomeeritud mäeinsener, tase 7, kutsetunnistus nr 116662 – Tanel Mäger;
 - Volitatud hüdrotehnikainsener, tase 8, kutsetunnistus nr 106122 – Erki Kõnd;
 - Volitatud hüdrotehnikainsener, tase 8, kutsetunnistus nr 131647 – Oleg Sosnovski;
 - Diplomeeritud hüdrotehnikainsener, tase 7, kutsetunnistus nr 120446 – Martin Võru;
 - Diplomeeritud hüdrotehnikainsener, tase 7, kutsetunnistus nr E000481 – Ervin R. Piirsalu;
 - Diplomeeritud veevarustuse- ja kanalisatsiooniinsener, tase 7, kutsetunnistus nr E000482 – Ervin R. Piirsalu;
 - Diplomeeritud hüdrotehnikainsener, tase 7, kutsetunnistus nr E004017 – Kert Kartau;
 - Diplomeeritud veevarustuse- ja kanalisatsiooniinsener, tase 7, kutsetunnistus nr E004029 – Kert Kartau;
 - Volitatud maastikuarhitekt, tase 7, kutsetunnistus nr 142815 – Teele Nigola;
 - Volitatud maastikuarhitekt, tase 7, kutsetunnistus nr 152113 – Kadri Kattai;
 - Volitatud maastikuarhitekt, tase 7, kutsetunnistus nr 155387 – Priit Paalo;
 - Ruumilise keskkonna planeerija, tase 7, kutsetunnistus 109264 – Teele Nigola;
 - Geodeet V (EKR tase: 7), kutsetunnistus nr 083232 – Ivo Maasik;
 - Geodeet V (EKR tase: 7), kutsetunnistus nr 083233 – Marek Maaring;
 - Maakorraldaja, tase 6, kutsetunnistus nr 141508 – Ivo Maasik;
 - Markšneider, tase 6, kutsetunnistus nr 135966 – Ivo Maasik.

SISUKORD

1. SISSEJUHATUS	6
1.1 DETAILPLANEERINGU ALGATAMISELE EELNENUD ASJAAJAMINE JA KIRJAVAHETUS KAVANDATAVA TEGEVUSE ELLUVIIMISEKS	7
2. KAVANDATAV TEGEVUS, PLANEERINGU SISU JA EESMÄRGID	9
2.1 PLANEERINGUALA	11
3. SEOSSED STRATEEGILISTE PLANEERIMISDOKUMENTIDEGA	13
4. EELDATAVALT MÕJUTATAVA KESKKONNA KIRJELDUS	19
4.1 ASUSTUS.....	19
4.1.1 TEED JA TEHNORAJATISED.....	19
4.2 MAAKASUTUS	20
4.3 MAASTIK.....	22
4.4 GEOLOOGILISED TINGIMUSED	22
4.5 MULLASTIK	23
4.6 HÜDROGEOLOOGILISED TINGIMUSED.....	23
4.7 PINNAVESI	25
4.8 TAIMESTIK JA LOOMASTIK	25
4.8.1 KAITSEALUSED LOODUSOBJEKTID, SH NATURA 2000 VÖRGUSTIKU ALAD	25
4.9 VÄLISÕHU KVALITEET, MÜRATASE JA VALGUSFOON	27
4.10 JÄÄKREOSTUS	28
4.11 KULTUURIVÄÄRTUSED	28
5. KARDLA BAASI DETAILPLANEERINGU ELLUVIIMISEGA EELDATAVALT KAASNEV KESKKONNAMÕJU.....	30
5.1 MÕJU PINNASELE, PINNA- JA PÕHJAVEELE	30
5.1.1 KEMIKAALIDE KASUTAMINE.....	30
5.1.2 JÄÄKREOSTUS	31
5.1.3 VEEKASUTUS	31
5.1.4 EHITUSTÖÖD.....	32
5.2 MÕJU VÄLISÕHU KVALITEEDILE, MÜRATASEMELE JA VALGUSFOONILE	33
5.2.1 MÕJU VÄLISÕHU KVALITEEDILE.....	33
5.2.2 MÕJU MÜRATASEMELE	36
5.2.3 MÕJU VALGUSFOONILE	37
5.3 MÕJU INIMESE HEAOLULE JA TERVISELE	37
5.3.1 ÕHUSAASTE, SH LÖHNA ESINEMINE	37
5.3.2 MÜRA.....	41
5.3.3 LIIKLUS.....	44
5.3.4 OHUTUS	44
5.3.5 ALA PUHKEVÄÄRTUS.....	45
5.4 MÕJU NATURA 2000 VÖRGUSTIKU ALALE	45
5.4.1 NATURA-EELHINDAMINE.....	45
5.4.2 NATURA ASJAKOHANE HINDAMINE	48

5.5	MÕJU BIOLOOGILISELE MITMEKESISUSELE JA KAITSTAVATELE LOODUSOBJEKTIDELE NING ÖKOSÜSTEEMITEENUSTELE.....	51
5.5.1	MÕJU ROHEVÕRGUSTIKULE	55
5.6	MÕJU MAASTIKELE JA KULTUURIPÄRANDILE	58
5.7	KUMULATIIVSED MÕJUD	59
5.8	MUUD ASJAOLUD.....	60
5.8.1	JÄÄTMEKÄITLUS	60
5.8.2	MÕJU KAITSELIIDU JA PÄÄSTEAMETI TEGEVUSELE	60
5.8.3	ALA KASUTUS KÄITISE TEGEVUSE LÕPPEMISEL	61
6.	ALTERNATIIVSED ARENGUSTSENAARIUMID.....	62
7.	KESKKONNAMEETMED, SH LEEVENDAVID MEETMED JA SEIRE	63
8.	KSH KORRALDUS JA KAASAMINE	64
8.1	KSH VTK SEISUKOHTADE KÜSIMINE JA AVALIKUSTAMINE	64
9.	RASKUSED, MIS ILMNESID KSH ARUANDE KOOSTAMISEL.....	65
10.	KOKKUVÕTE.....	66
11.	KASUTATUD MATERJALID.....	69
12.	LISAD.....	72
LISA 1.	EKSPERTARVAMUS KARDLA BAASI MAAÜKSUSE JA LÄHIALA DETAILPLANEERINGUGA KAVANDATAVA TEGEVUSE MÕJUST LINNUSTIKULE.....	72
LISA 2.	TARTU LINNAS KARDLA KÜLAS KARDLA BAASI MAAÜKSUSE JA LÄHIALA DP KSH VTK.....	72

1. SISSEJUHATUS

Tartu Linnavolikogu algatas 20.02.2020 otsusega nr 229 Kardla küla Kardla baasi maaüksuse ja lähiala detailplaneeringu ja keskkonnamõju strateegilise hindamise (edaspidi ka *KSH*). Detailplaneeringu algatamise taotluse esitas Kaitseliidu (Kardla baasi maaüksuse omanik) nõusolekul TREV-2 Grupp AS. **Detailplaneeringu eesmärk** on kaaluda võimalusi üldplaneeringut muutva detailplaneeringu koostamiseks, maakasutuse juhtfunktsiooni muutmiseks ja ehitusõiguse määramiseks.

Eesti territooriumi haldusjaotuse seaduse¹ § 14¹ lõikest 4⁴ tulenevalt kehtivad haldusterritoriaalse korralduse muutmise tulemusena moodustunud kohaliku omavalitsuse üksuse arengukava vastuvõtmiseni ja üldplaneeringu kehtestamiseni ühinenud kohaliku omavalitsuse üksuste arengukavad ja üldplaneeringud nendel territooriumitel, kus need enne ühinemist või liitumist kehtestati. Detailplaneeringuala asub Tartu linnas Kardla külas endise Tähtvere valla aladel, kus kehtib Tähtvere valla üldplaneering (2006). Detailplaneeringuala on üldplaneeringu kohaselt puhke- ja virgestusala, mille puhul kehtib detailplaneeringu koostamise kohustus.

Tartu Linnavolikogu 20.02.2020 otsuse nr 229 põhjal on detailplaneeringu koostamine kohustuslik, sest soovitakse muuta kehtiva üldplaneeringuga määratud maakasutuse üldpõhimõtteid (planeerimisseadus² (edaspidi ka *PlanS*) § 142 lõige 1). *PlanS* § 142 lõike 2 järgi lähtutakse üldplaneeringu põhilahenduse muutmise ettepanekut sisaldava detailplaneeringu koostamisel üldplaneeringu koostamisele ettenähtud menetlusest ja § 142 lõike 3 järgi lähtutakse sellise detailplaneeringu menetlemisel üldplaneeringu menetlemisele ette nähtud nõuetest, kui on nõutav keskkonnamõju strateegilise hindamise korraldamine.

Keskkonnamõju hindamise ja keskkonnajuhtimissüsteemi seaduse³ (edaspidi ka *KeHJS*) § 33 lõike 2 punkti 1 kohaselt tuleb keskkonnamõju strateegilise hindamise algatamise vajalikkust kaaluda ja anda selle kohta eelhindang, kui tehakse muudatusi strateegilises planeerimisdokumendis (üldplaneeringus). *PlanS* § 4 lõike 2 punkti 5 kohaselt peab planeerimisalase tegevuse korraldaja hindama planeeringu elluviimisega kaasnevat asjakohaseid majanduslikke, kultuurilisi, sotsiaalseid ja looduskeskkonnale avalduvat mõjusid. Tartu Linnavolikogu 20.02.2020 otsuse nr 229 põhjal on Tartu Linnavalitsus seisukohal, et planeeringuga soovitud tegevuste mõju suurust, ruumilist ulatust ja muid mõjusid tuleb hinnata detailplaneeringu *KSH* koostamise käigus.

Detailplaneeringu ja *KSH* algatamise otsuses on esile tõstetud järgmised probleemteemad, millest lähtuvalt on põhjendatud *KSH* algatamise ja läbiviimise vajalikkus:

- planeeringuala asub Tähtvere valla üldplaneeringuga määratud rohevõrgustiku tuumalas, Natura 2000 võrgustiku ja mitme I kaitsekategooria liigi leiukoha läheduses;
- Kardla baasi maaüksuse piiri ääres on algatatud looduskaitseala moodustamine;
- asfaltbetooni tootmisega kaasneb eeldatavalt õhusaaste, mis mõjutab välisõhu kvaliteeti;
- asfaldi tootmise (sh liikluskoormus tõusuga), lõhkamiste ja taktikaliste väljaõpetega kaasneb mürataseme tõus, mis eeldatavalt toob kaasa mürareostuse;

¹ Eesti territooriumi haldusjaotuse seadus, vastu võetud 22.02.1995.

² Planeerimisseadus, vastu võetud 28.01.2015.

³ Keskkonnamõju hindamise ja keskkonnajuhtimissüsteemi seadus¹, vastu võetud 22.02.2005.

- alal asus Nõukogude Liidu sõjaväelinnak ja radarijaam, millest põhjustatud pinnasereostuse esinemine on ebaselge;
- kavandatavate tegevustega kaasneb jäätmete tekke ning vajadus jäätmete ladustamiseks ja äraveoks.

Tartu Linnavalikogu hinnangul võib kavandatav tegevus eeldatavalt lisaks kaitsealale kaasa tuua mõju ka inimeste tervisele ja heaolule, mistõttu on Tartu Linnavalikogu 20.02.2020 otsusega nr 229 algatatud detailplaneeringuga kavandatava tegevuse KSH, mille käigus tuleb selgitada mõjude täpsem suurus, ruumiline ulatus, sagedus ja kestus, sealhulgas geograafiline ala ja eeldata mõjutatav elanikkond ning pakkuda meetmeid planeeritavate tegevustega kaasnevate mõjude leevendamiseks.

1.1 Detailplaneeringu algatamisele eelnenud asjaajamine ja kirjavahetus kavandatava tegevuse elluviimiseks

- AS TREV-2 Grupp teavitas 18.10.2018 kirjaga Tartu Linnavalitsust asfaltbetoonisegisti paigaldamise kavatsusest ja palus omavalitsusel väljastada tehnilised tingimused segisti paigaldamiseks.
- Tartu Linnavalitsuse 14.11.2018 vastuskirja nr 9-6.2/LEN-18-126 põhjal ei pidanud linnaplaneerimise ja maakorralduse osakond võimalikuks projekteerimistingimuste andmist, kuna taotletu on vastuolus kehtiva Tähtvere valla üldplaneeringuga ja taotletud rajatis ei ole osakonna hinnangul olulise avaliku huviga rajatis. Tartu Linnavalitsus on ehitusseadustiku⁴ (edaspidi ka *EhS*) § 38 lõikele 3 tuginedes väljendanud seisukohta, et asfaltbetoonisegisti paigaldise ehitamiseks on vajalik ehitusprojekti koostamine ja ehitusloa taotlemine, kuna asfaltbetoonisegisti ohtlikkus, mõju avalikule ruumile ja isikute õigustele on sarnane (samaväärne) mitmete *EhS* lisas 1 ehitusloa kohustuslikuks määratud rajatiste paigaldamisele.

Tartu Linnavalitsus juhtis lisaks tähelepanu, et objekti rajamist reguleerib lisaks *EhS*-ile ka atmosfääriõhu kaitse seadus⁵ (edaspidi ka *AÕKS*). *AÕKS* § 79 lõike 6 põhjal peab õhusaasteloa kohustusega paikse heitallika käitaja enne vastava heiteallika ehitusloa taotlemist omama õhusaasteluba.

- 21.01.2019 esitas AS TREV-2 Grupp Keskkonnaametile õhusaasteloa taotluse, mille menetluse raames teavitas Tartu Linnavalitsus 28.03.2019 kirjaga nr 8-13.2/02644 Keskkonnaametit, et kavandatav tegevus ei vasta kehtivatele strateegilistele planeerimisdokumentidele.
- Tartu Linnavalitsuse 17.04.2019 kirja nr 9-6.2/LEN-18-126 kohaselt on kavandatav vastuolus kehtiva üldplaneeringuga ja linnavalitsus on seisukohal, et asfaltbetoonisegisti püstitamiseks Kardla maaüksusele tuleb koostada üldplaneeringut muutev detailplaneering.
- AS TREV-2 Grupp 16.05.2019 kirja nr T800-1/7105 põhjal on ettevõtte olnud veendunud, et asfaltbetoonisegisti püstitamiseks on vaja esitada kohalikule omavalitsusele ehitusteatis, mitte aga taotleda ehitusluba.

⁴ Ehitusseadustik¹, vastu võetud 11.02.2015.

⁵ Atmosfääriõhu kaitse seadus¹, vastu võetud 15.06.2016.

- Tartu Linnavalitsus on 23.07.2019 kirjas nr 9-3.2/06996 esitanud ettevõtte selgitustaotluste vastusena põhjalikumad selgitused, miks leitakse, et asfaltbetoonisegisti püstitamiseks on vajalik ehitusprojekti koostamine ja ehitusloa taotlemine.
- Õhusaasteloa taotluse menetlus lõpetati Keskkonnaameti 31.07.2019 korraldusega nr 1-3/19/1545, kuna ettevõtte teavitas 03.07.2019 Keskkonnaametit varasemalt taotletud maksimaalse tööaja vähendamisest 450 tunnini aastas, mille korral ei ole õhusaasteluba nõutav⁶.
- AS TREV-2 Grupp on 03.07.2019 kirjas nr T800-1/7430 Tartu Linnavalitsusele väljendanud soovi, et asfaltbetoonisegisti püstitamine toimuks õiguspäraselt ja esitas 30.07.2019 Tartu Linnavalitsusele detailplaneeringu algatamise taotluse. Detailplaneeringu algatamise ajaks oli ehitustegevust alustatud, kuna eelnevalt oli detailplaneeringu koostamise vajadus ebaselge ning selle koostamise kohustuse selgumisel ei olnud ettevõtjal enam võimalik taganeda seadmete tootjaga ja tarnijaga varasemalt sõlmitud kokkulepetest.

⁶ Keskkonnaministri 14.12.2016 määrus nr 67 „Tegevuse künnisvõimsused ja saasteainete heidete künniskogused, millest alates on käitise tegevuse jaoks nõutav õhusaasteluba“ § 3 lõige 2.
Algatatud detailplaneeringuga kavandatud tegevuse puhul on planeeritud käitise maksimaalseks tööajaks 1200 tundi aastas, milles asfaltbetoonisegisti tööaeg moodustab maksimaalselt 800 tundi.

2. KAVANDATAV TEGEVUS, PLANEERINGU SISU JA EESMÄRGID

Kardla baasi katastriüksus (kü tunnus 83101:001:0277) kuulub Kaitseliidule, kelle poolt volitatud TREV-2 Grupp AS on esitanud detailplaneeringu koostamise algatamise taotluse. AS TREV-2 Grupp omab pikaajast kogemust asfaltbetooni tootmise valdkonnas ja kasutab nelja asfaltbetoonisegisti üle Eesti.

Ettevõtte soovib Kardla baasi katastriüksusel kasutama hakata paikset asfaltbetoonisegistist (mudel Benninghoven TBA 3000), mis liigitub oma tehnoloogilise lahenduse poolest *Batch mix asphalt plant*iks, mis eesti keelde tõlgituna tähendab asfalditehast, kus asfaldisegu valmistamine toimub partiide kaupa.

Asfaltbetoonisegisti paigaldamiseks koostas OÜ TINTER-PROJEKT 2018. aastal projekti (töö nr 44-18-TP). Asfaltbetoonisegisti platsi planeerimisel on arvestatud olemasolevate maapinna kalletega: platsi langus on edela ja kagu suunas. Platsile nähti ette liivakatend (h = 40 cm) ja freespurukatend (h = 30 cm), asfaltbetoonisegisti seadmete ja mahutite alla ning nende ümbrusesse jäävale platsile nähti ette asfaltkate (joonis 1). Sademevesi voolab platsi kaldest tulenevalt osaliselt olemasolevatesse kraavidesse ja imbub osaliselt maapinda. Platsi äärde on kavandatud 30 cm kõrgune liivast vall, mis on filtriks platsilt valguvale sademeveele. Projektis on määratud kaalu, soojaku ja teisaldatava kuivkäimla asukoht.

Elektrivajaduse rahuldab rajatav 10 kV maakaabelliin ning ehitatav alajaam ja jaotusjaam.

Olmevesi (joogivesi) tuuakse esialgu kohapeale kanistrite/vaatidega, hiljem on kavas rajada puurkaev veevarustuse tagamiseks. Reovesi kogutakse regulaarselt tühjendatavasse kogumismahutisse ning antakse üle reovett käitlevale ettevõttele.

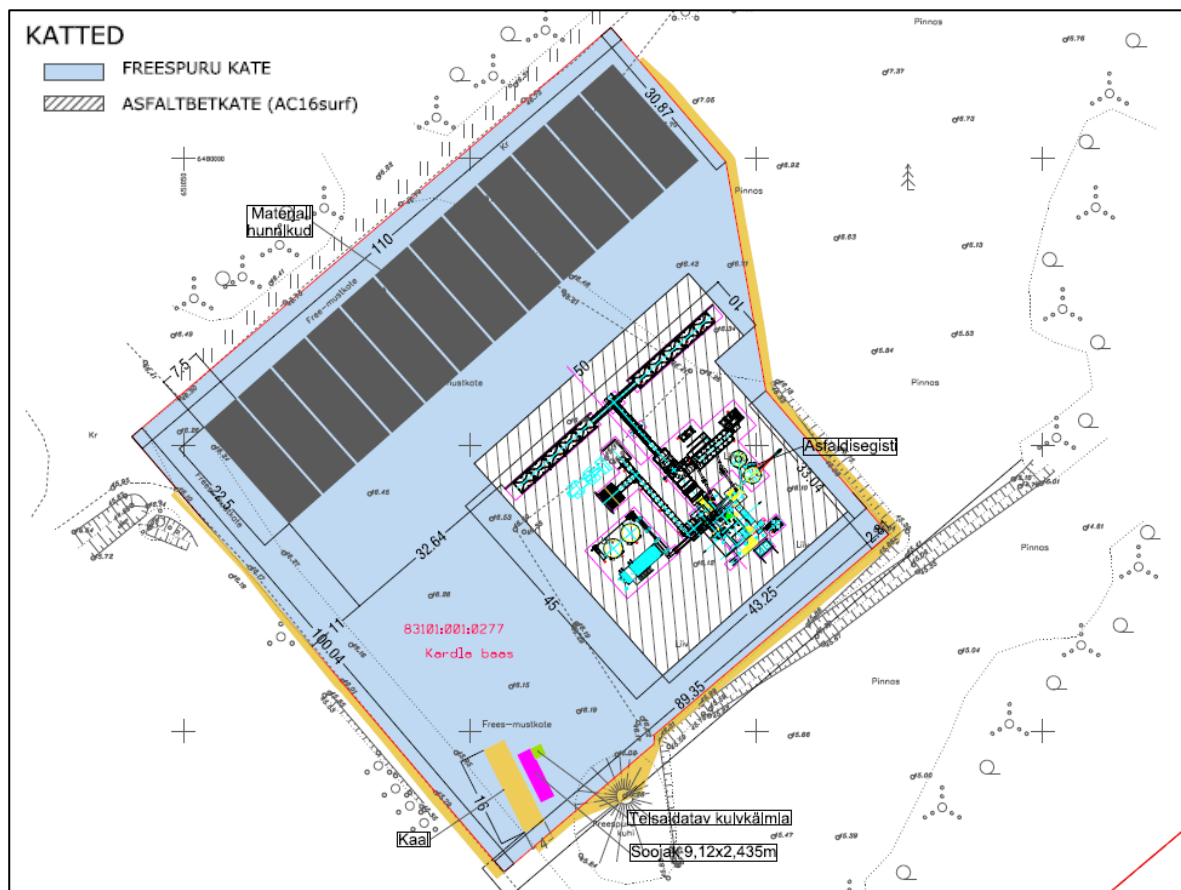

Joonis 1. Asfaltbetoonisegisti ehituse projektis (OÜ TINTER-PROJEKT, 2018) esitatud asendiplaan (joonis nr 2-1)

Detailplaneeringu ja KSH koostamise ajaks on projekti põhjal rajatud asfaltbetoonisegisti plats ja ka segisti seade on paigaldatud (joonis 2).



Joonis 2. Kardla baasi katastriüksusel asuv asfaltbetoonisegisti (foto: Kobras AS, pildistamise aeg 07.08.2020)

Käitise maksimaalne tööaeg on 1200 tundi aastas, millest maksimaalselt 800 tundi moodustab asfaltbetoonisegisti tööaeg ja ülejäänud kaasnevast tegevused nagu materjali vedu, seadmete remont jms. Seadme maksimaalne tootlikkus on 200 t/h, mis võimaldaks 800 h puhul asfaltbetooni toota 160 000 t/a. Tootmise intensiivsus on periooditi erinev ja oleneb TREV-2 poolt samal ajal tehtavatest teede asfalteerimise töödest. Reaalne aastane toodang on ca 100 000 t/a.

Asfaltsegude valmistamiseks lisatakse täiteainena lubjakivist valmistatud peeneteralist fillerit, mis on valmistatud lubjakivi sõelmetest. Lubjakivifiller laaditakse kivimaterjalisilosse, kust see liigub segistisse. Segistis toimub naftabituumeni, eelkuumutatud kivimaterjali (killustik, liiv, sõelmed), fillerit ja tolmu segamine asfaltbetoonseguks. Asfaltbetoonisegisti tehnoloogiline skeem on toodud joonisel 3.

Kuivatustrumli põleti võimsus on 18,9 MW. Kuivatustrumlis kasutatakse kütusena põlevkiviõli, kasutatav kogus on hinnanguliselt 800 t/a. Asfaltsegu tootmiseks kasutatav hinnanguline bituumeni kogus on 7000 m³/a. Käitisesse on paigaldatud üks põlevkiviõli mahuti (50 m³) ning kaks bituumeni mahutit (60 m³).

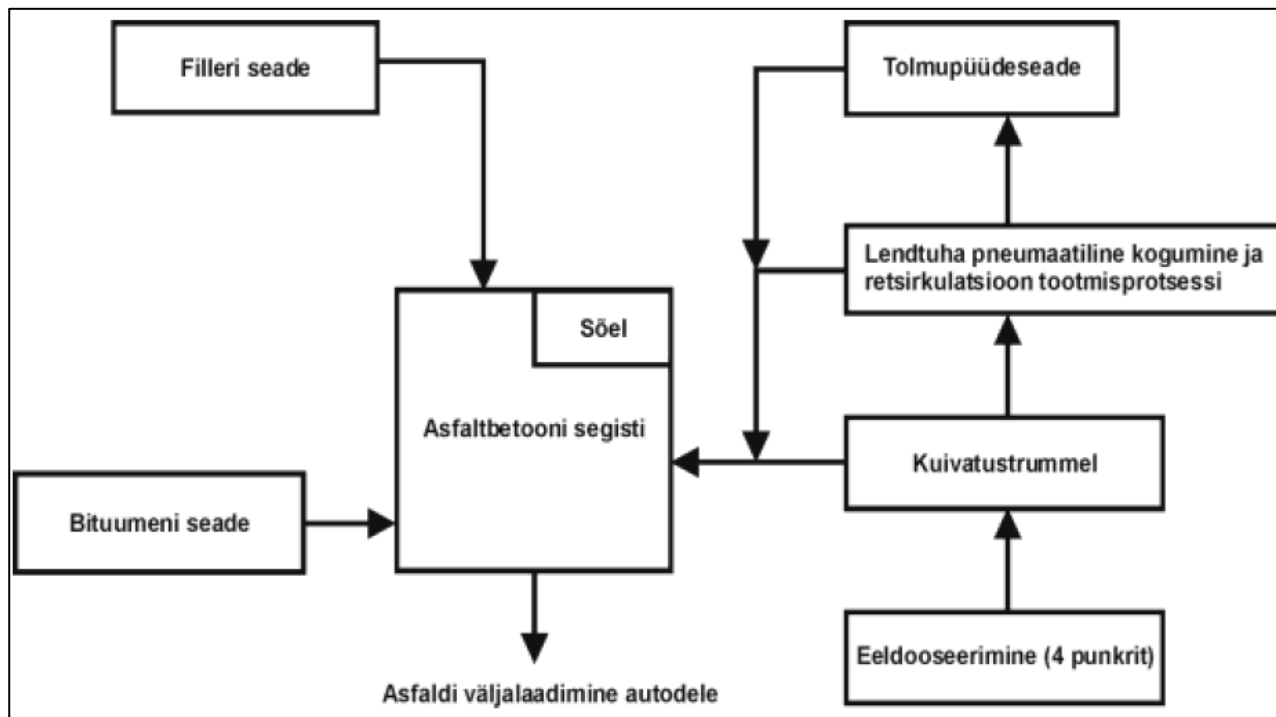

Joonis 3. LHK projektis esitatud asfaltbetoonisegisti tehnoloogiline skeem (OÜ GeoKes, 2019)

Tootmistegevusega seotud transport on kavandatud Tallinna-Tartu-Võru-Luhamaa mnt ja Lokaatorite tee kaudu. Lokaatorite tee ristumiskoht ehitatakse ümber nii, et lahendus vastaks majandus- ja taristuministri 05.08.2015 määruse nr 106⁷ „Tee projekteerimise normid“ nõetele.

Asfaltbetoonisegisti töötamine ja tootmise intensiivsus oleneb TREV-2 poolt samal ajal tehtavatest teetöödest, mistõttu on tootmisega kaasnev liiklussagedus muutlik. Aktiivne tootmistegevus toimub eelkõige perioodil aprill kuni november, mil keskmine tootmistegevusega kaasnev liikluskoormus on ca 20–30 veoautot ööpäevas (tööpäeviti). Seadme maksimaalne tootlikkus on 200 t/h. Kui kasutatakse 25 t kandevõimega veokeid, siis veab toodangut intensiivse tootmise perioodil kaheksa autot tunnis. Liiklussagedus oleneb tootmise intensiivsusest, kasutatavate veokite kandevõimest ja ka toodangu laadimiseks kuluvast ajast. Toodangu veole lisandub tootmisega kaasnevatest tegevustest (näiteks materjali vedu) tulenev transport.

2.1 Planeeringuala

Planeeringuala asub Tartu linnas Kardla külas (joonis 4 ja 5). Ligi 25 ha suurune Kardla baasi katastriüksus (kü tunnus 83101:001:0277) kuulub Kaitseliidule, katastriüksuse sihtotstarve on 100% maatulundusmaa (Maa-amet, 18.02.2020). Planeeringuala hõlmab ka maaüksusele juurdepääsuks kasutatavat Lokaatorite teed.

⁷ „Tee projekteerimise normid“, majandus- ja taristuministri 05.08.2015 määrus nr 106.



Joonis 4. Kardla baasi katastriüksuse asukoht Tartu linnas Kardla külas (Maa-amet, 18.02.2020)



Joonis 5. Tartu Linnavolikogu 20.02.2020 otsuse nr 229 lisa „Kardla küla Kardla baasi maaüksuse ja lähiala detailplaneeringu situatsiooniskeem” joonis

3. SEOSD STRATEEGILISTE PLANEERIMISDOKUMENTIDEGA

Kehtivaid detailplaneeringud Kardla baasi katastriüksusel (kü tunnus 83101:001:0277) ei ole.

Eesti territooriumi haldusjaotuse seaduse § 14¹ lõikest 4⁴ tulenevalt kehtivad haldusterritoriaalse korralduse muutmise tulemusena moodustunud kohaliku omavalitsuse üksuse arengukava vastuvõtmiseni ja üldplaneeringu kehtestamiseni ühinenud kohaliku omavalitsuse üksuste arengukavad ja üldplaneeringud nendel territooriumitel, kus need enne ühinemist või liitumist kehtestati. Detailplaneeringuala asub Tartu linnas Kardla külas endise Tähtvere valla aladel, kus eeltoodust tulenevalt kehtib **Tähtvere valla üldplaneering** (kehtestatud Tähtvere Vallavolikogu 21.07.2006 määrusega nr 14).

Detailplaneeringuala (v.a Lokaatorite tee) asub endise Nõukogude Liidu sõjaväeosa polügooni alal. Üldplaneeringu kohaselt on metsade vahel asuval ca 20 ha suurusel endisel sõjaväelinnakul maastikuliste eelduste tõttu head väljavaated saada omanäoliseks spordi- ja vabaajakeskuseks. Alale on planeeritud rajada krossisõidurajad, luua sportimis- ja õppetreeningukeskus erinevate mootorisporti- ja tehnikaalade harrastamiseks (motokross, maastikuratta treeningud, vibu- ja ammulaskmine, *paintball*, sõjalis-sportlikud tegevused jmt). Ala on üldplaneeringu põhijoonisel märgitud puhke- ja virgestusalana (joonis 6), mille puhul kehtib detailplaneeringu koostamise kohustus (üldplaneeringu peatükk 6.1.). Üldplaneeringuga on lubatud üldkasutatavate puhkekohtade maa-alale püstitada ainult sihtotstarbelisi ehitisi, mille maksimaalne lubatav ehitusalune pind on 10% katastriüksuse pinnast.

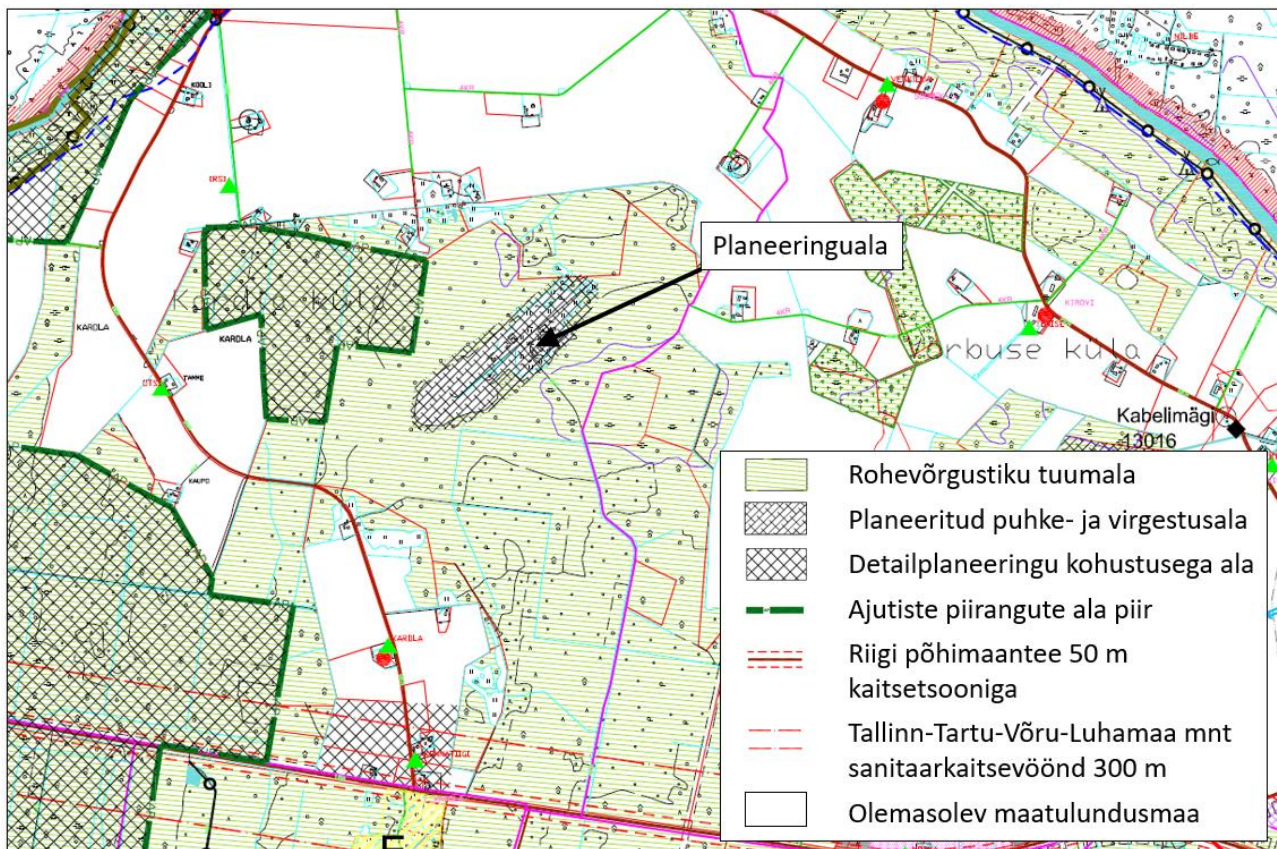

Joonis 6. Detailplaneeringuala Tähtvere üldplaneeringu (2006) põhijoonisel

Üldplaneeringu põhijoonise kohaselt on ala on ümbritsetud rohevõrgustiku tuumalaga. Üldplaneeringu joonise „Piirangud ja keskkonkategurid“ põhjal on kogu detailplaneeringuala hõlmatud Rahinge ökoloogilise võrgustiku

tugialaga ja planeeritud kaitsemetsa alaga (joonis 7). Üldplaneeringu põhjal on roheline võrgustiku määratlemise peamine eesmärk kujundada looduslikest ja inimtegevusest vähem mõjutatud aladest ühtne ökoloogiline võrgustik. Maakasutuse planeerimisel tuleb rohevõrgustiku alad hoida võimalikult puutumatuena, et kindlustada koosluste areng looduslikkuse suunas, toetada bioloogilist mitmekesisust ja keskkonna loodusliku iseregulatsiooni toimimist.

Detailplaneeringu algatamise otsuses on ekslikult välja toodud, et Kardla baas on üldplaneeringu joonisel „Piirangud ja keskkonnategurid“ määratud ka kõrge puhkeväärtusega alaks. Tõenäoliselt on eksimus tekkinud leppemärkide sarnasuse tõttu.

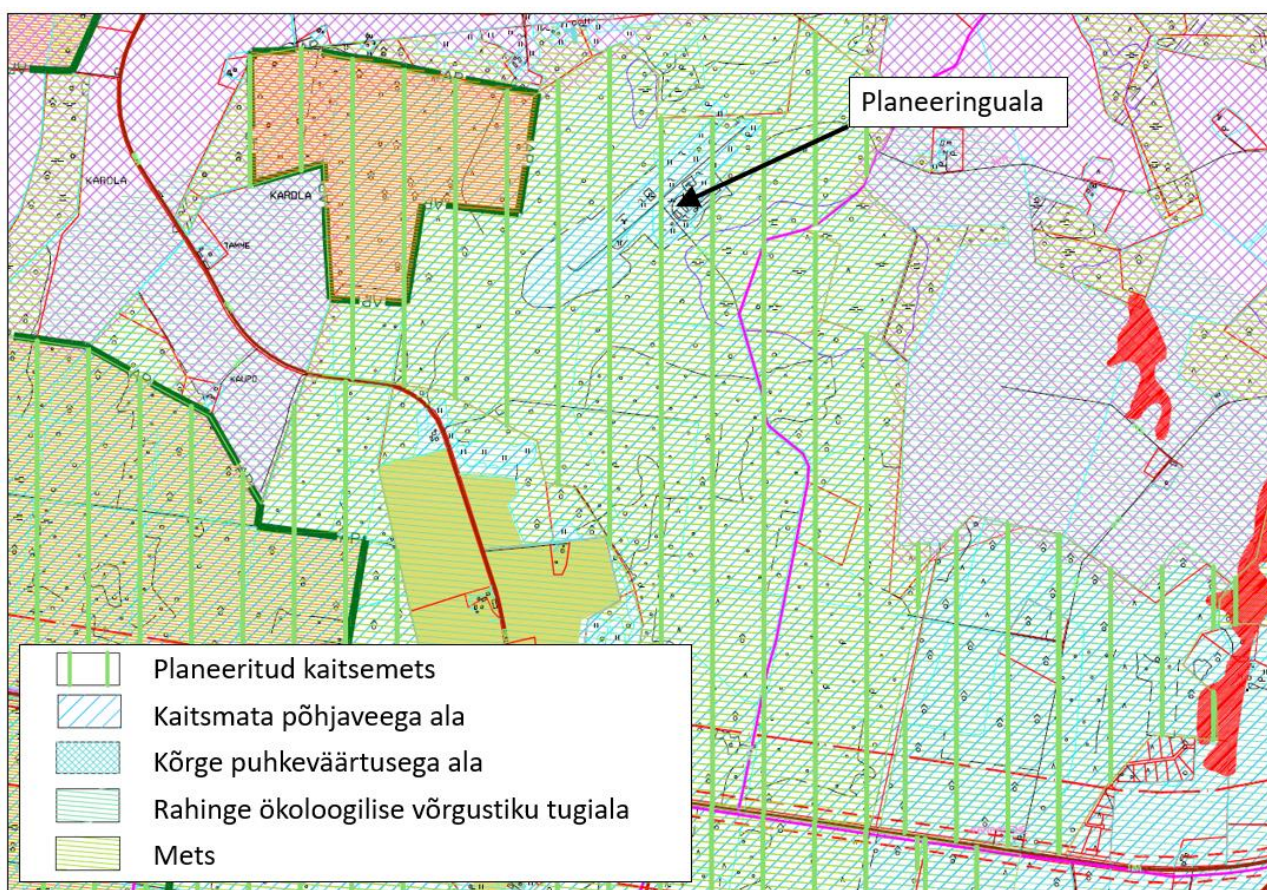

Joonis 7. Detailplaneeringuala Tähtvere üldplaneeringu (2006) joonisel „Piirangud ja keskkonnategurid“

Üldplaneeringu kohaselt on valla põhjaossa jääv ulatuslik metsamassiiv toona kehtinud **üleriigilise planeeringuga „Eesti 2010“** loetud rahvusvahelise tähtsusega rohevõrgustiku tuumalaks. Ala on oluline nii ökoloogilise tasakaalu ja maastikulise mitmekesisuse säilitamise kui ka avalikult kasutatava Tartu linna lähipuhkealana kasutamise aspektist.

Tähtvere valla arengukava 2013–2025 (kehtestatud Tähtvere Vallavolikogu 25.10.2012 määrusega nr 1-3/6) põhjal nägi Tartumaa maakonna arengustrateegia kuni 2014. aastani ette sportimisvõimaluste mitmekesistamist ja kvaliteedi parandamist, uute spordibaaside ja aktiivse puhkuse kohtade rajamist, millest tulenevalt kavandati Tähtvere vallas sõjaliste ja tehniliste spordialade keskuse rajamist endise sõjaväepolügooni territooriumile. Arengukava kohaselt taotles vald endale ca 30 hektari suurust endiste sõjaväeobjektidega maatükki, millel planeeriti rajada koos eraettevõtjatega sõjaliste ja tehniliste spordialade kompleks, kus oleksid rajad ATV-dega sõitmiseks ja võistlemiseks, krossi- ja matkarajad, suusarajad ning vibu

ja ammu lasketiirud. Samas ei näinud Tähtvere vald rahaliste vahendite piiratuse tõttu võimalust projekti toetamiseks.

Tartumaa maakonnaplaneeringu 2030+ (kehtestatud Rahandusministeeriumi 27.02.2019 käskkirjaga nr 1.1-4/29) järgi on alal tegemist puhke-eeldustega ja roheline võrgustiku toimimise tagamiseks olulise alaga (joonis 8).

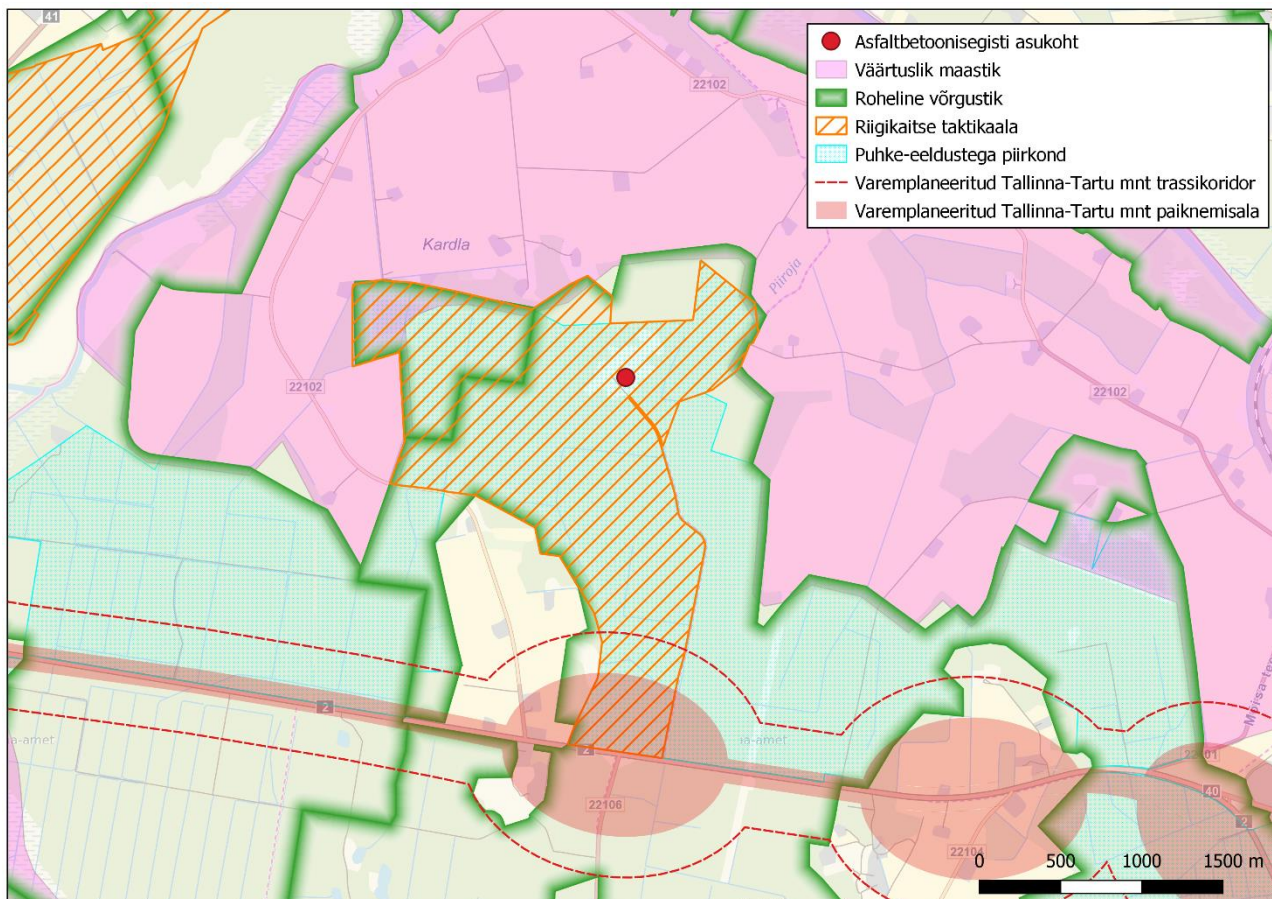

Joonis 8. Tartumaa maakonnaplaneeringuga 2030+ (2019) kavandatu asfaltbetoonisegisti piirkonnas

Puhke-eeldustega alad on mõeldud puhkealana kasutamiseks ja valitud kohtades puhke- ja virgestusaladeks kujundamiseks. Puhkealade üheks eesmärgiks on arendada lähipuhkealade võrgustikku, mida saab Tartust külastada jalgsi või jalgrattaga. Üldiste kasutustingimustena on nimetatud avaliku kasutatavuse tagamine ja puhkamist välistavate või selleks eeldusi vähendavate ehitiste püstitamisest hoidumine.

Maakonnaplaneeringus on selgitatud, et roheline võrgustiku toimimiseks vajalikud alad on põhiosas määratud maakonnaplaneeringu teemaplaneeringu „Asustust ja maakasutust suunavad keskkonningimused“⁸ koostamisel, neid on täpsustatud üldplaneeringutes ja kehtivas maakonnaplaneeringus. Tartu linna üldplaneering on Kardla küla osas koostamisel ja selle käigus on võimalik roheline võrgustiku piire täpsustada. Maakonnaplaneeringu põhjal tuleb roheline võrgustiku toimimise tagamiseks säilitada rohelist võrgustikku moodustavate maa-alade omavaheline barjäärideta ühendus ja eritähelpanu vajab võrgustiku ala kavandamine Tartu linna lähialal, kus roheline võrgustiku säilitamise ja puhkeala funktsioonid ühilduvad ning toimub üleminek linnaruumi rohelsele mikrovõrgustikule. Rohevõrgustiku toimimist tagavate ja sidusust

⁸ Teemaplaneering kaotas kehtivuse maakonnaplaneeringu kehtestamisega 2019. aastal.

tugevdavate meetmete juures on välja toodud, et teedevõrgu kavandamisel tuleb tagada võrgustiku võimalikult konfliktivaba toimimine.

Tartumaa maakonnaplaneeringus 2030+ on riigikaitsealana ära märgitud Kardla baasi taktikalise väljaõppe ala (joonis 8). Riigikaitsealade üldiste kasutamistingimuste juures on märgitud, et alad võivad olla avalikkusele ajutiselt või alaliselt suletud ja et metsaaladel, kus toimub taktikaline väljaõpe, tuleb arvestada võimaliku müra leviku ning rasketehnika ja inimeste liikumisega. Tartumaa maakonnaplaneeringus ja planeeringu KSH-s ei ole käsitletud riigikaitsealade ja puhkefunktsiooni kandvate rohevõrgustiku alade kattumisest tulenevat huvide konflikti. Maakonnaplaneeringus on välja toodud, et üldplaneeringute koostamisel tuleb määrata eri tootmis-, äri- ja logistikaalade müra normtaseme kategooria ning olulise krundivälise mõjuga (müra, tolmu, lõhn jms) tootmisalade ümbrusse kavandada mõju leevendav puhverala, eelistatult puistuna.

Maakonnaplaneeringu kehtestamisel jäi kehtima **maakonnaplaneeringu teemaplaneering „Põhimaantee nr 2 (E263) Tallinn-Tartu-Võru-Luhamaa trassi asukoha täpsustamine km 92,0–183,0“** (kehtestatud Tartu maavanema 21.11.2012 korraldusega nr 686). Teemaplaneering näeb ette Tallinna-Tartu-Võru-Luhamaa maantee ümberehitamise 2+2 sõidurajaga maanteeks. Maanteelõik on valdavalt kavandatud olemasolevas maanteekoridoris, kuid vajalik on koridori laiendamine. Detailplaneeringualale jääv Tallinna-Tartu-Võru-Luhamaa mnt ja Lokaatorite tee ristmik on teemaplaneeringu kohaselt võimalik suletav ristmik (joonis 9).

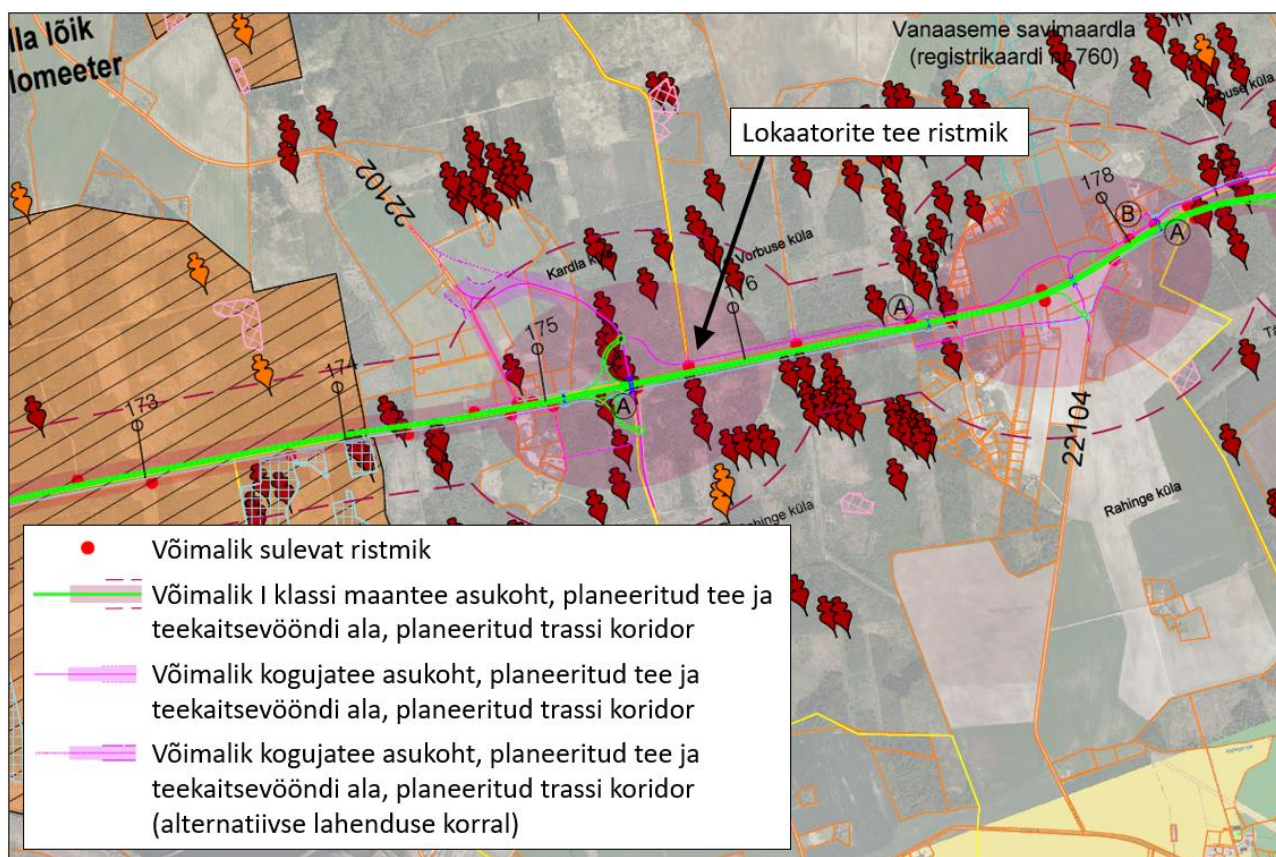

Joonis 9. Tallinna-Tartu-Võru-Luhamaa mnt ja Lokaatorite tee ristmik teemaplaneeringu „Põhimaantee nr 2 (E263) Tallinn-Tartu-Võru-Luhamaa trassi asukoha täpsustamine km 92,0–183,0“ põhijoonisel 5

Riigiteede teehoiukava 2020–2030 (uundatud Vabariigi Valitsuse 09.01.2020 istungi korraldusega nr 5) kohaselt on Tallinna-Tartu-Võru-Luhamaa maantee Kardla-Tiksoja lõigu 2+2 maantee ja kahe liiklussõlme ehituse indikatiivne aeg 2026–2027.

Tartu linna üldplaneeringu 2040+ koostamine algatati 13.09.2018⁹ ja 13.07–16.08.2020 toimus üldplaneeringu eelnõu avalik väljapanek. Eelnõu kohaselt on Kardla baasi ning sellest lääne ja lõuna poole jääva ala juhtotstarbeks puhkemets (tähis MR), mis on metsamaa kõlvikuna maakatastrisse kantud maa-ala, mis on säästva metsanduse eesmärges silmas pidades üldplaneeringuga määratud elanike sotsiaalsete ja kultuuriliste vajaduste rahuldamiseks puhke- ja virgestusala eriliigiks (joonis 10). Katastriüksusest põhjas on puhke- ja kaitsemetsa metsamaa kõlvikuna maakatastrisse kantud maa-ala, mille otstarve kuulub säilitamisele (tähis MM), metsamaal on lubatud üksikelamu püstitamine rohevõrgustiku osas üldplaneeringuga määratavatel tingimustel. Kardla baasist idas on kaitseotstarbeline mets (tähis MK), mis on asula või elamu kaitseks õhusaaste, müra, tugeva tuule või lumetuisu eest, tuleohtu vähendamiseks või metsatulekahju leviku tõkestamiseks määratud mets.

Eelnõu seletuskirja ruumilise arengu põhimõtete peatüki kohaselt on linnalähedased puhke-eeldustega metsad planeeritud säilitada ja arendada puhkealadena. Ettevõtluse alade puhul soositakse maapiirkonnas põllumajandusliku tootmise ja suurt materjalimahukust ning transpordivoogusid kaasa toovate ettevõtete arengut.

Üldplaneeringuga on piirkonnas kavas täiendada rohevõrgustikku kohaliku tasandi rohevõrgustikuga ja täpsustada Kardla-Vorbuse väärtusliku maastiku piire, kuid planeeringuala ja lähiümbruse osas muudatusi ei planeerita (joonis 11).

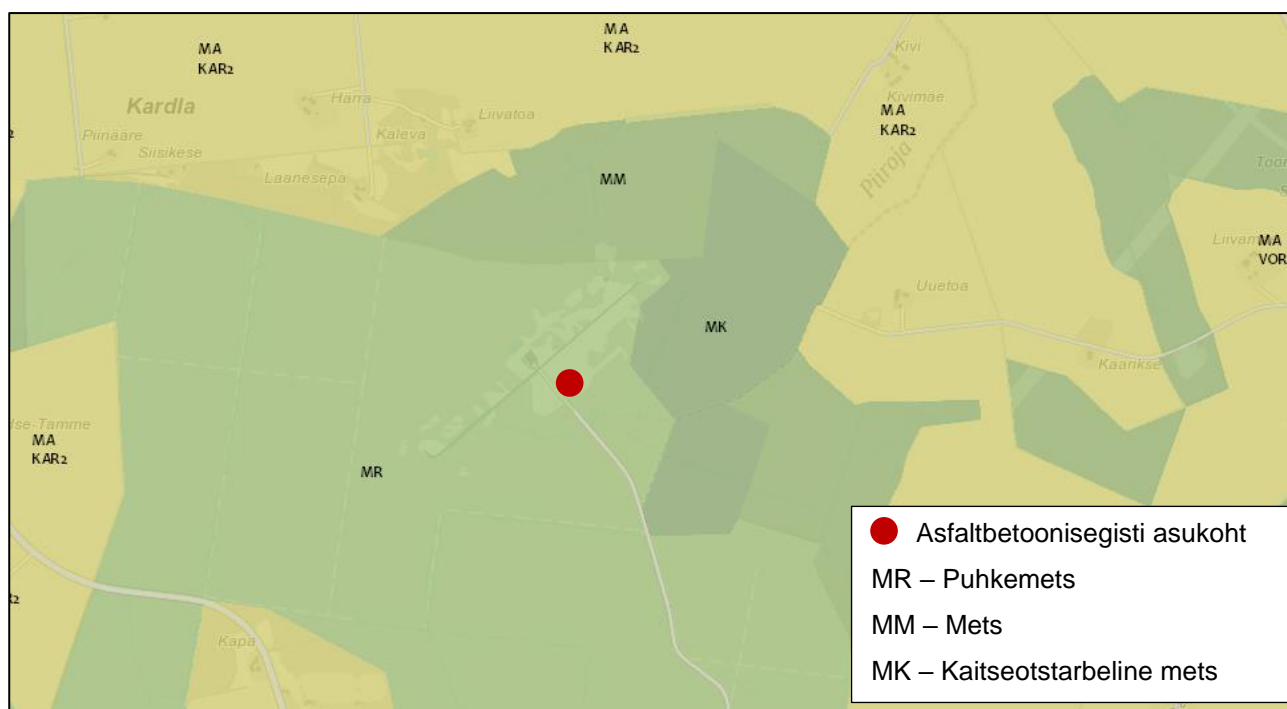

Joonis 10. Tartu linna üldplaneeringu 2040+ eelnõu avaliku väljapaneku kaardirakenduse kaardikiht „Ruumiline areng, maakasutuse juhtotstarbed ja ehitustingimused“

⁹„Tartu linna üldplaneeringu koostamise ja planeeringu elluviimisega kaasneva keskkonnamõju strateegilise hindamise algatamine“, Tartu Linnavolikogu 13.09.2018 otsus nr 93.

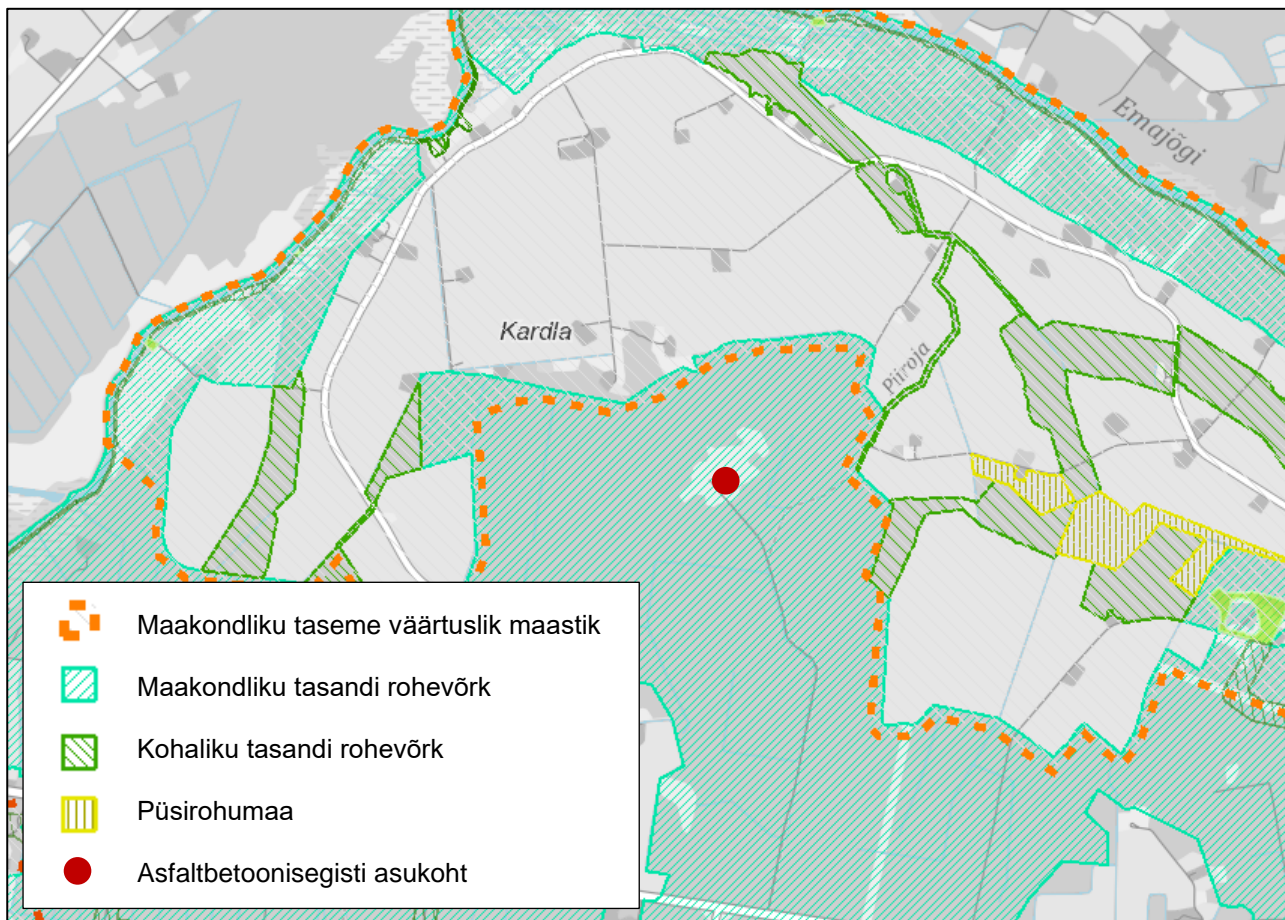

Joonis 11. Tartu linna üldplaneeringu 2040+ eelnõu avaliku väljapaneku kaardirakenduse kaardikiht „Rohestruktuur ja puhkealad“ ning „Väärtuslikud maastikud“

Detailplaneeringuga kavandatav tegevus, juba praeguseks toimunud ehitustegevus (asfaltbetoonisegisti alustarindi rajamine ja asfaltbetoonisegisti paigaldamine) ning ka Kaitseliidu ja Päästeameti tegevuse jätkumine Kardla baasi maaüksusel ei ole kooskõlas kehtiva üldplaneeringuga ette nähtud maakasutusega, mille kohaselt on tegemist planeeritud puhke- ja virgetusalaga. Ka maakonnaplaneeringu põhjal on tegemist puhke-eeldustega piirkonnaga. Koostatava Tartu linna üldplaneeringu avalikustatud eelnõus on planeeringualale ning sellest lääne ja lõuna poole jääv metsaala määratud puhkemetsaks. Detailplaneeringuga kavandatav ja alal praeguseks ajaks toimunud tegevus ei ole kooskõlas kõrgema taseme strateegilistes planeerimisdokumentides ette nähtuga. Kehtivat üldplaneeringut muutva detailplaneeringu kehtestamisel tuleb kavandatut arvesse võtta ka koostatavas Tartu linna üldplaneeringus. Detailplaneeringuga kavandatav maakasutus ei ole kooskõlas Tartumaa maakonnaplaneeringus 2030+ kehtestatuga, mistõttu tuleb koostamisel olevas Tartu linna üldplaneeringus teha maakonnaplaneeringu muutmissetpanek.

Tegevuse planeerimisel (sh ligipääsu kavandamisel) tuleb arvestada paiknemisega maakonnaplaneeringuga määratletud rohevõrgustiku alal. Lisaks tuleb arvestada maakonnaplaneeringu teemaplaneeringuga ette nähtud liikluskorralduslike muutustega, mille realiseerimise indikatiivne aeg on 2026–2027.

4. EELDATAVALT MÕJUTATAVA KESKKONNA KIRJELDUS

4.1 Asustus

Planeeringuala asub Tartu linnas Kardla külas suhteliselt madala asustustihedusega piirkonnas (joonis 12). Lähimad eluhooned asuvad Kardla baasi katastriüksuse piirist vähemalt ca 570 m kaugusel loodes ja jäävad asfaltbetoonisegisti asukohast vähemalt ca 780 m kaugusele. Idas, põhjas ja edelas jäävad eluhooned asfaltbetoonisegisti asukohast 1–1,3 km kaugusele ja kirdes ca 1,4 km kaugusele. Lokaatorite tee ümbruses asuvad lähimad eluhooned teest ca 800 m kaugusel läänes. (Maa-amet, 05.11.2020)

Asfaltbetoonisegistist 1 km raadiusesse jäävad Liivatoa (kü tunnus 83101:001:0179), Laanesepa (kü tunnus 83101:001:0113) ja Kaleva (kü tunnus 83101:001:0255) katastriüksustel paiknevad eluhooned ning 1,5 km raadiusesse lisaks Uuetoa (kü tunnus 83101:001:0154), Härra (kü tunnus 83101:001:0163), Lageda (kü tunnus 83101:001:0187), Kapa (kü tunnus 83101:001:0151), Kivimäe (kü tunnus 83101:001:0544), Siisikese (kü tunnus 83101:001:0065), Kivi (kü tunnus 83101:001:0204) ja Kannela (kü tunnus 83101:001:0148) katastriüksustel paiknevad eluhooned.

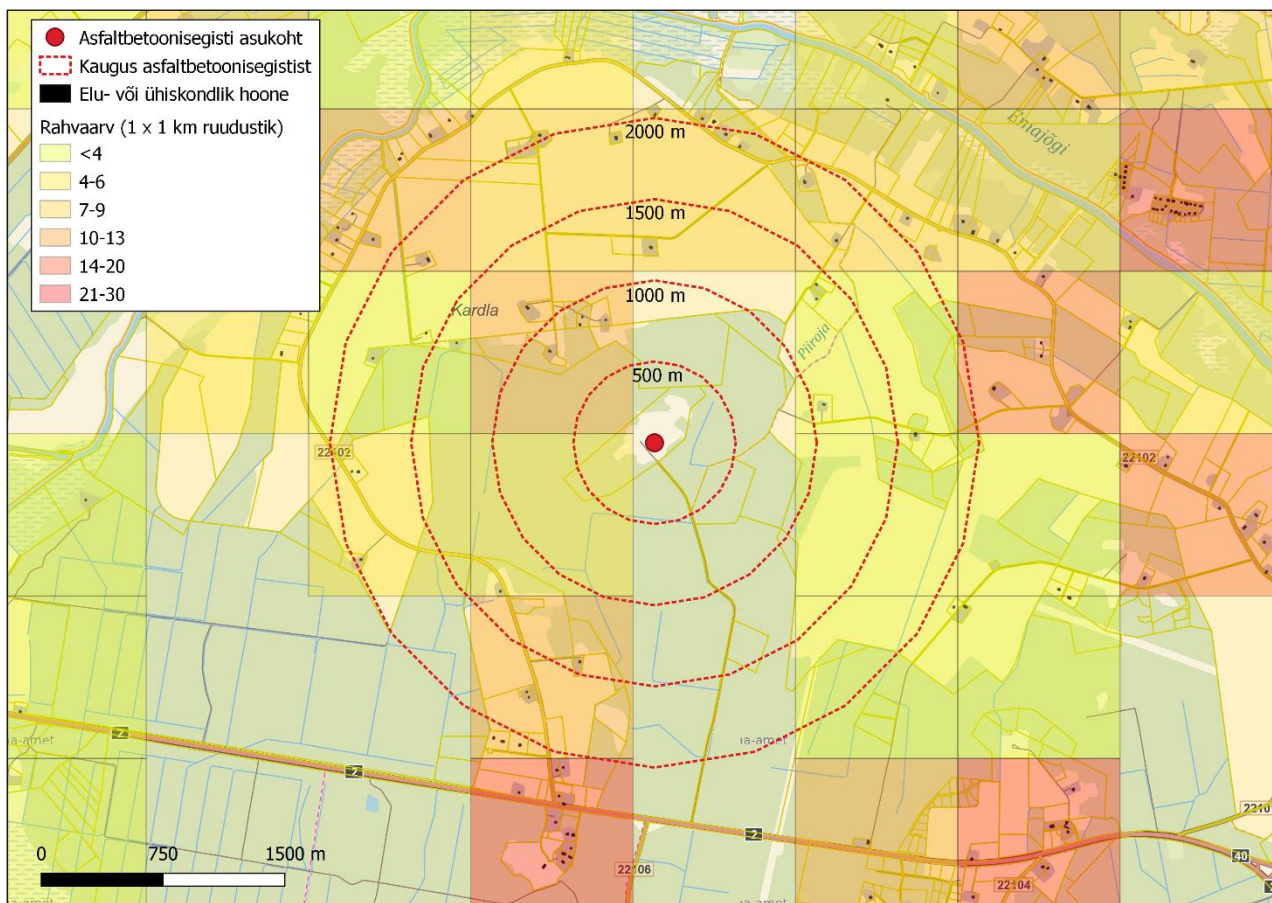

Joonis 12. Asustus asfaltbetoonisegisti ümbruses (rahvaarv: Statistikaamet, 01.01.2019; hooned: Maa-amet, ETAK, 05.11.2020; aluskaart: Maa-amet, 05.11.2020)

4.1.1 Teed ja tehnorajatised

Asfaltbetoonisegisti asukohast vähemalt ca 2,2 km ja Kardla baasi katastriüksuse piirist ca 1,8 km kaugusele lõunasse jääb Tallinna-Tartu-Võru-Luhamaa põhimaantee nr 2. Tallinna-Tartu-Võru-Luhamaa mnt kilomeetritel 176 asub ristmik, kust kulgeb Kardla baasi katastriüksuseni kruusakattega Lokaatorite tee (nr 8310205).

Läheduses asub ka valdavalt kruusakattega Vorbuse-Kardla kõrvalmaantee (22102), mis kulgeb Emajõe läheduses jäädes asfaltbetoonisegisti asukohast vähemalt ca 1,2 kaugusele. Tallinna-Tartu raudtee jääb planeeringualast lähimas punktis vähemalt ca 3,8 km kaugusele itta. (Maa-amet, 05.11.2020)

Tallinna-Tartu-Võru-Luhamaa mnt lõigul 168,37 km kuni 178,344 km oli 2019. aasta andmetel keskmine ööpäevane liiklussagedus 6510 autot/ööp. Veoautode ja autobusside liiklussagedus oli 235 autot/ööp ja autorongide liiklussagedus 825 autot/ööp, üle 6 m pikkused sõidukid moodustasid seega ca 16,3% liiklussagedusest. (Teede Tehnokeskus AS, 2020)

Vorbuse-Kardla tee on liiklussageduse hindamisel jagatud kaheks lõiguks. Idapoolses lõigus on keskmine liiklussagedus 311 autot/ööp (joonis 13, roheline teelõik) ja läänepoolses lõigus 101 autot/ööp (joonis 13, kollane teelõik) (Maa-amet, 11.11.2020).

Planeeringuala läheduses asuvatel teedel ei ole seatud kiiruspiiranguid. Lähimad kiiruspiirangutega teelõigud asuvad Vorbuse küla keskses Vorbuse-Kardla kõrvalmaantee ja Tallinna-Tartu raudtee lõikumiskohas juures (Maa-amet, 11.11.2020).



Joonis 13. Liiklussagedus planeeringuala ümbruses (Maa-amet, 11.11.2020)

4.2 Maakasutus

Kardla baasi katastriüksuse sihtotstarve on 100% ulatuses maatulundusmaa. Piirnevad katastriüksused on riigiomandis olev Laeva metskond 100 (kü tunnus 83101:001:0279) ja Laeva metskond 101 (kü tunnus 83101:001:0282) ning eraomandis olev Kuusiku (kü tunnus 83101:001:0040). Lokaatorite tee ääres on lisaks riigiomandis olev Laeva metskond 122 (kü tunnus 83101:001:0102) ja Laeva metskond 79 (kü tunnus 83101:001:0281) ning eraomandis olev Tõnise (kü tunnus 83101:001:0144) katastriüksus. Kõigi piirnevate

katastriüksuste (v.a Lokaatorite tee (kü tunnus 83101:001:0278)) sihtotstarve on 100% ulatuses maatulundusmaa. (Maa-amet, 06.11.2020)

Asfaltbetoonisegistist 2 km raadiuses on valdavalt maatulundusmaa ja elamumaa sihtotstarbega maaüksused, on ka transpordimaa, tootismaa ja sihtotstarbeta maa sihtotstarbega katastriüksusi. Maatulundusmaa sihtotstarbega maaüksused on valdavalt metsamaad ja haritavad maad.

Kardla baasi katastriüksuse omanik on Kaitseliit. Kaitseliit on detailplaneeringu algatamisel teatanud, et kavatseb jätkata Kardla baasi kinnisasja kasutamist riigi- ja sisekaitseliste ülesannete täitmiseks. Tegevuste iseloomu ja intensiivsust ei ole kavas muuta. Kardla baasi alal, v.a TREV-2 renditud alal, tehakse 4–5 korda aastas taktikalise väljaõpet. Taktikalise väljaõppe osalejate arv võib ulatuda kuni 100 inimeseni, tegevusega ei kaasne olulist liiklust, kuid väljaõppega võib kaasneda müra seoses pauklaskemoona kasutamisega. Kaitseliit on andnud nõusoleku (30.07.2019 kiri nr K-4.2-1/19/15182 ja Kaitseministeeriumi 21.10.2019 kiri nr 12-3/19/3642) detailplaneeringu algatamiseks tingimusel, et asfaltbetoonisegisti rajamisega ei kavandata krundile lahendusi, mis piiravad maa-alal episoodiliselt läbiviidavat taktikalise tasandi väljaõpet.

Kardla baasi katastriüksusele on seatud Päästeameti kasuks isiklik kasutusõigus, mis on kantud kinnistusraamatusse. Päästeametil on õigus kasutada maaüksust tähtajatult demineerimistööl lõhkematerjali lõhkamiseks lepingus kokkulepitud alal. Demineerimistöö on päästeseadusest tulenev Päästeametile pandud ülesanne ja tegemist on vajaduspõhise siseturvalisuse teenusega ning alalise lõhkamiskoha olemasolu Tartus on sisejulgeoleku toetamiseks ja korrakaitse ülesannete täitmiseks oluline. Lõhkamistöde tegemine on üldohtlik ja kiireloomulise iseloomuga ning ajaliselt piiritlemata, see võib toimuda igal päeval ja igal kellaajal. Varem tehti lõhketöid Kardla baasi katastriüksuse keskosas praeguse asfaltbetoonisegisti lähedal. Seoses asfaltbetoonisegisti paigaldamisega leiti demineerimistöde tegemiseks uus asukoht, mis jääb Kardla baasi katastriüksuse edelaossa. Sinna on rajatud TREV-2 abiga vastav rajatis ohutumaks demineerimistöde tegemiseks ja juurdepääsutee (joonis 14).



Joonis 14. Rajatis Päästeameti demineerimistöde tegemiseks Kardla baasi katastriüksuse edelaosas (Maa-ameti ortofoto, lennuaeg 03.04.2019)

Päästeamet jätkab alal ka edaspidi demineerimistöid, mistõttu tuleb tagada juurdepääs lõhkamiskohta asfaltbetoonisegistist mööda minevat teed kaudu. Lõhkamiskoht on kavas viia vastavusse siseministri 01.07.2020 määrusega nr 24¹⁰, millest tulenevalt on kavas rajada piirdeaed ja paigaldada märgised.

4.3 Maastik

Planeeringuala asub Ugandi lavamaa ja Võrtsjärve madaliku piiril (joonis 15). Ugandi lavamaa (ka Kagu-Eesti lavamaa) on tasandikuline maastikurajoon. Maastiku eripära tuleneb eeskätt peaaegu rõhtpindsest liivakivisest ja aleuroliitsest aluspõhjalisest platoost, mida läbivad tektoonilised lõhed. Lavamaa lääneosas oli Võrtsjärve liustikuvoolu ääreala, liustiku serv taandus suuremate peatusteta, pinnamoos avalduvad kulutusnõod ja orud, milles asuvad ridamisi sood või soostuvate lammorgudega jõed. Emajõe keskjooksul Tartu linna piirkonnas on kahe erineva vanuse ja sügavusega org. Aluspõhja liivakivides on sulamisvee poolt sügav kanjonilaadne Ürg-Emajõe org, mille põhjas on pärast jääaega kujunenud Emajõe lammorg. (Arold, 2005)

Võrtsjärve madaliku reljeef on tasane, suhtelised kõrgused piirduvad vaid 2 kuni 3 meetriga. Maapind langeb sujuvalt äärealadelt Võrtsjärve ja Emajõe ülemjooksu suunas. Valdavad rõhttasandikud on kujunenud nii liivakivise aluspõhja kulutusel jääliustike poolt kui ka hilisemalt setete kuhjumisel jääjärvedes, nendest jäänud jäänukjärvedes ja jõgede ulatuslikel üleujutustel. (Arold, 2005)



Joonis 15. Võrtsjärve ümbruse orograafia (Arold, 2005)

4.4 Geoloogilised tingimused

Planeeringualal asub Aruküla lademe liivakivi (D_{2ar}) avamusalal. Kardla baasi maaüksuse alal levib pinnakattes moreen (liivsavi ja saviliiv kividega ning rähk) ning Lokaatorite tee alal ka jääjärvelised setted (klibu, liiv, möll, saviliiv, liivsavi, savi). (Maa-amet, 06.11.2020)

2019. aastal enne asfaltbetoonisegisti platsi rajamist tehti alal ehitusgeoloogiline uuring, mille kohaselt oli alal 0,45 kuni 0,7 m paksune möllikast peenliivast täitepinnase kiht; 0,45 kuni 1,7 m paksune valdavalt mullast, vähemas osas kruusast, liivast, kividest ja ehitusprahist kiht; 2,7 kuni 3,75 m paksune rohke kruusaga möllirikas savi (möllsavimoreen) kiht; 5,5 kuni 6,0 m paksune rohke kruusaga sauerikas möll (savimöllmoreen);

¹⁰ „Päästeameti poolt lõhkematerjali käitlemise kord ja nõuded lõhkamiskohale“, siseministri 01.07.2020 määrus nr 24.

1,2 kuni 1,4 m paksune porsunud Kesk-Devoni Aruküla lademe möllika peenliiv kiht; vahelduvalt Kesk-Devoni Aruküla lademe nõrgalt tsementeerunud möllika peenliiva ja mölli kihid ning möllsavi kihid. (OÜ Alus-geoloogia, 2019)

4.5 Mullastik

Asfaltbetoonisegisti asukohas mullastiku andmed puuduvad, kuid läheduses on mullastikukaardil märgitud leetjas muld, gleistunud leetjas muld ja leostunud gleimuld (joonis 16). Lokaatorite tee piirkonnas on valdavalt gleistunud leetjas muld ja leostunud gleimuld. Leostunud ja leetjad gleimullad on alaliselt (keskmiselt) liigniisked mullad, kus liigniiskus on tingitud pidevalt mullaprofiili ulatuvast põhjaveest, rasketel muldadel lisandub ka ülavesi.

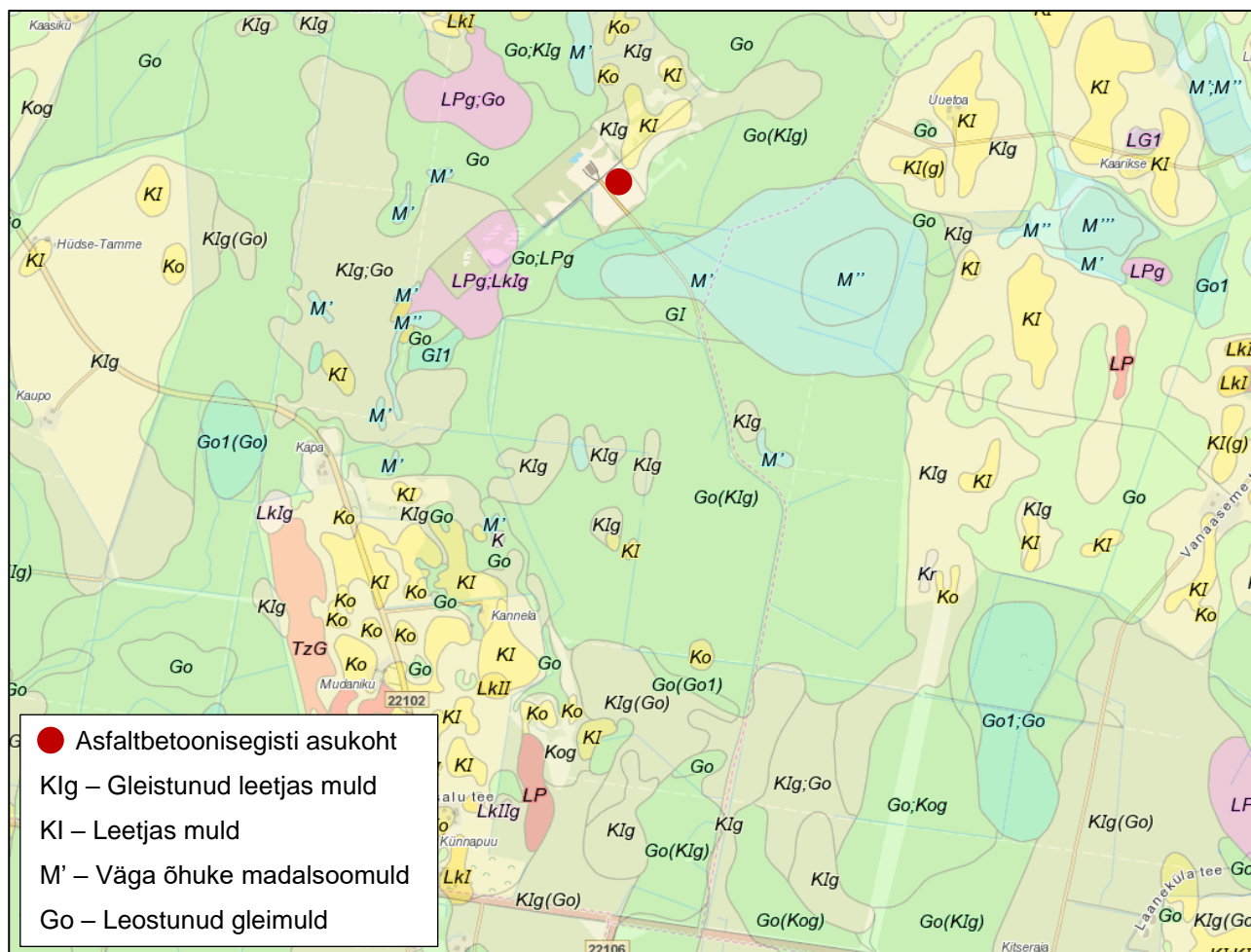

Joonis 16. Mullastik planeeringualal (Maa-amet, 06.11.2020)

4.6 Hüdroteoloogilised tingimused

Asfaltbetoonisegisti asukohas on maapinnalt esimene aluspõhjaline põhjaveekiht (Kesk-Devon) maapinnalt lähtuva reostuse suhtes keskmiselt kaitstud (joonis 17). Vähesel määral ulatub Kardla baasi katastriüksuse ja Lokaatorite tee alale ka nõrgalt kaitstud põhjaveega ala.

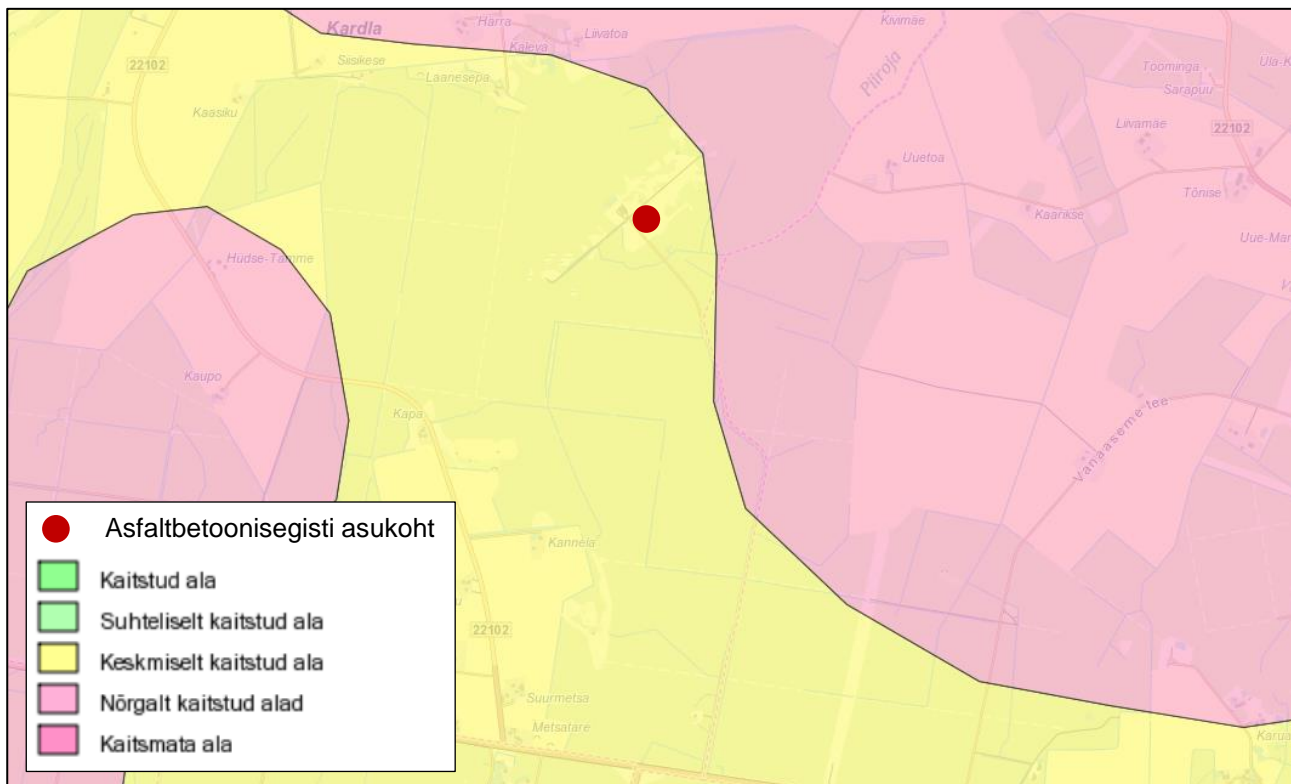

Joonis 17. Põhjavee kaitstus planeeringualal (Maa-amet, 06.11.2020)

Piirkonna aluspõhja liivakivid on veandvusega 0,5 kuni 2,0 l/s*m (indeks D2) (Maa-amet, 06.11.2020).

Planeeringu ala läheduses asfaltbetoonisegisti asukohast ca 600 m kaugusel idas on kantud keskkonnaregistrisse puurkaev PRK0019039. Registrisse kantud aadress viitab asukohale Haage küla ühepere elamute juures. Põhikaardi ja ortofoto põhjal on registrisse kantud koordinaatidele vastaval asukohal tegemist hoonestamata metsamaaga. Tõenäoliselt on registriandmetes viga ja registrisse kantud asukohas puurkaevu tegelikult ei asu.

Teised lähimad keskkonnaregistrisse kantud puurkaevud jäävad asfaltbetoonisegistist vähemalt ca 1,6 km kaugusele. Enamik piirkonna puurkaevudest ammutab vett Ida-Eesti vesikonna Kesk-Devoni põhjaveekogumist, mille leviku äärealal planeeringuala asub. Lisaks on piirkonnas puurkaeve, mis saavad vee Ida-Eesti vesikonna Kesk-Alam-Devoni põhjaveekogumist ja Siluri-Ordoviitsiumi põhjaveekogumist Devoni kihtide all.

Kõigi põhjaveekogumite koguseline ja keemiline seisund on 2015. aastal antud hinnangu põhjal hea. Kogumi põhjavee toitumise intensiivsus sõltub põhjaveekogumit katvate Kvaternaari setete koostisest. Savika pinnakattega liigniisketel aladel põhjavee toitumist ei toimu või on see vähene. Kesk-Alam-Devoni põhjaveekogumi toitumine on aeglane, sest kogum on peaaegu kogu ulatuses kaetud Narva regionaalse veepidemega (veepide planeeringualale ei ulatu). Kogumist toimub suurem veevõtt Tartu, Põlva ja Elva linnas paiknevatel veehaaretel. Siluri-Ordoviitsiumi põhjaveekogumi Devoni kihtide all toitumine on aeglane, kuna põhjaveekogum on kõikjal kaetud Devoni kihtidega. Tänu kaetusele mitmete tugevate veepidemetega ei esine põhjaveekogumis antropogeensele reostusele viitavaid aineid. (Marandi *et al.*, 2019)

Tõenäoliselt kasutatakse piirkonnas lisaks salvkaeve, mida ei ole keskkonnaregistrisse kantud.

4.7 Pinnavesi

Asfaltbetoonisegisti jaoks on rajatud plats, mille projekteerimisel arvestati maapinna olemasolevate kalletega, platsi langus on edela ja kagu suunas. Põhikaardi ja ortofoto (Maa-amet, 11.11.2020) põhjal asub platsist kagus ca 140 m kaugusel kraav, mis suubub 5,6 km pikkusesse ja 13,1 km² suuruse valgalaga Piiraja peakraavi (ka Vorbuse peakraav, VEE1044000), mis suubub omakorda ca 4 km allavoolu Emajõkke (VEE1023600). Planeeringualal ja selle lähistel on mitmeid kraave (nt Päästeameti lõhkamiskohani viiva tee ääres), mis suubuvad kõik lõpuks Piiraja kraavi.

Piiraja peakraav (ka Vorbuse peakraav) on tugevasti muudetud veekogum, mille veekaitsevööndi ulatus on 10 m (EELIS, 11.11.2020). Kardla baas asub maaparandussüsteemi 2102360010650 (KUUSIKU) alal, eesvooluks on Vorbuse peakraav (Maa-amet, 19.02.2020).

Emajõgi kulgeb planeeringualast põhjas kaarjalt läänest itta jäädes planeeringualast vähemalt ca 2 km kaugusele. Emajõe veekaitsevööndi ulatus on 10 m, ehituskeeluvööndi ulatus 50 m ja piiranguvööndi ulatus 100 m. Emajõgi on karpkalalaste elupaigana kaitstav veekogu. (EELIS, 11.11.2020)

Emajõge käsitletakse ühtse veekogumina 1023600_1. Veekogumi koondseisund on 2019. aastal hinnatud halvaks. Veekogumi ökoloogiline seisund hinnati kesiseks, mitteheade elementidena on nimetatud vesikonnaspetsiifilised saasteained ja füüsikalise-keemilised kvaliteedinäitajad. Keemilise seire põhjal hinnati seisund halvaks, mittehead näitajad olid Hg, PBDE, Cd kalas ja fluoranteen vees. (Keskkonnaagentuur, Keskkonnaministeerium, 2020)

4.8 Taimestik ja loomastik

Kardla baasi katastriüksus on suures osas kaetud puittaimestikuga, kõlvikuliselt jaguneb maaüksus metsamaaks (ca 57%) ja muuks maaks (ca 43%) (Maa-amet, 02.03.2020). Nii Kardla baasi kui ka Lokaatorite tee ümbruses on põhiliselt riigimandis olevad metsad, mida haldab RMK.

Tartumaa maakonnaplaneeringuga (2019) on määratletud piirkonna rohevõrgustiku paiknemine. Planeeringuala asub maakondliku tähtsusega rohevõrgustiku tugialal. Rohevõrgustiku ala on kavas täiendada koostatava Tartu linna üldplaneeringu kohaliku tasandi rohekoridoridega. Rohevõrgustik pakub elupaiku erinevatele metsloomadele.

4.8.1 Kaitsealused loodusobjektid, sh Natura 2000 võrgustiku alad

Planeeringuala läheduses asuvad omavahel osaliselt kattuvad Kärevere looduskaitseala (KLO1000600), Kärevere loodusala (RAH0000626), Kärevere linnuala (RAH0000633) ja IBA linnuala (EE055). Nimetatud alad jäävad asfaltbetoonisegisti asukohast vähemalt 600 m kaugusele (joonis 18). Planeeringuala ulatub katastriüksuse piirini ning jääb IBA linnualast lähimas punktis ca 110 m kaugusele ja teistest nimetatud aladest ca 180 m kaugusele.

Kärevere loodusalaal väärivad tähelepanu Natura 2000 metsakooslused ja metsa vääriselupaigad, lamminiidud ja Emajõgi. Loodusala kaitse-eesmärgiks on kaitsealuste liikide ning jõgede- ja ojade ning lamminiitude ja metsakoosluste kaitse. Ala kaitse-eesmärke on täpsemalt käsitletud KSH aruande peatükis 5.4. Kärevere loodusala kaitse-eesmärkidest on lähialal inventeeritud rohunditerikaste kuusikute elupaigatüüp (9050) ja vanade loodumetsade elupaigatüüp (9010*).

Kärevere linnuala on rahvusvahelise tähtsusega linnuala, mis on oluline rändepeatuspaik erinevatele linnuliikidele, lisaks asuvad alal mitmete kaitsealuste liikide pesitsuspaigad. Eelkõige on Kärevere linnuala oluline ala rohunepile (*Gallinago media*), sest siin asuvad liigi ühed olulisemad mängu- ja pesitsusalad Eestis. Ala kaitse-eesmärke on täpsemalt käsitletud KSH aruande peatükis 5.4. Kärevere linnuala kaitse-eesmärkidest on lähialal väike-konnakotkas (*Aquila pomarina*) ja must-toonekure (*Ciconia nigra*) elupaik. Kärevere loodusala ja linnuala puhul on ohtudena nimetatud võsastumine, veerežiimi muutmine (kraavitamine), metsamajandus ja puhkemajandus. (EELIS, 11.11.2020)

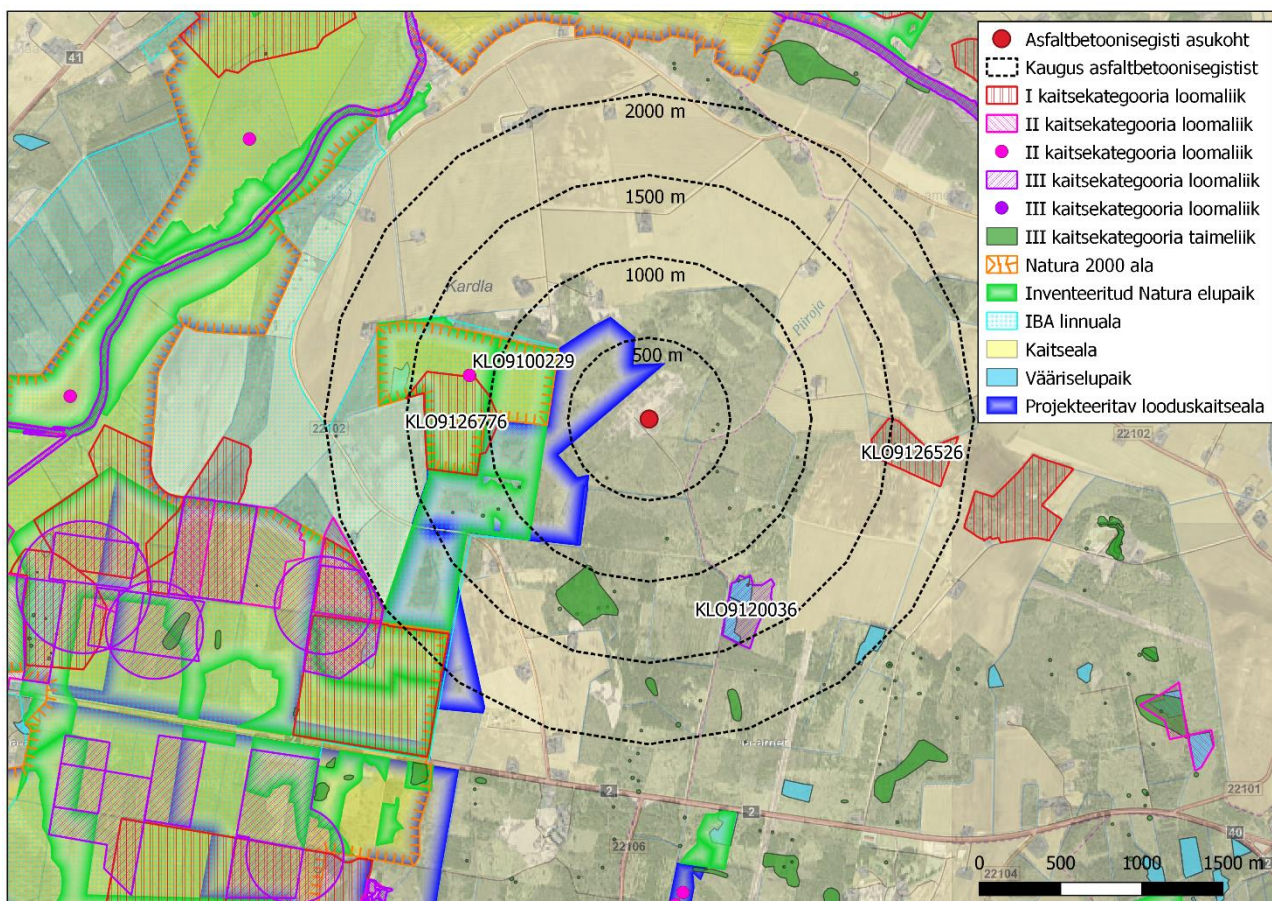

Joonis 18. Kaitsealused loodusobjektid, sh Natura 2000 võrgustiku alad planeeringuala läheduses (aluskaart: Maa-amet, 09.12.2020; kaitsealused loodusobjektid: EELIS, 11.11.2020)

Kärevere looduskaitseala kaitsekorra aluseks on Vabariigi Valitsuse 18.05.2007 määrus nr 151 „Kärevere looduskaitseala kaitse alla võtmine ja kaitse-eeskiri“, mille kohaselt on Kardla sihtkaitsevööndi kaitse-eesmärk kaitsealuste liikide elupaikade ja metsakoosluste säilimise tagamine.

Keskkonnaregistri andmetel jäävad (vähemalt osaliselt) asfaltbetoonisegisti asukohast 1,5 km raadiusesse järgmiste kaitsealuste linnuliikide leiukohad (EELIS, 11.11.2020):

- I kaitsekategooria liik väike-konnakotkas (*Aquila pomarina*) (leiukoht KLO9126776 ja KLO9126526);
- II kaitsekategooria liik valgeselg-kirjurähn (*Dendrocopos leucotos*) (leiukoht KLO9100229);
- III kaitsekategooria liik händkakk (*Strix uralensis*) (leiukoht KLO9120036).

Emajõe ja Tallinna-Tartu-Võru-Luhamaa maantee vahelisele alale jääb kaugemal ka teisi keskkonnaregistrisse kantud väike-konnakotka (*Aquila pomarina*) leiukohti, kalakotka (*Pandion haliaetus*)

leiukoht (KLO9126779) ja Tallinn-Tartu-Võru-Luhamaa mnt läheduses asuv must-toonekure (*Ciconia nigra*) leiukoht (KLO9126774).

Elurikkuse andmebaasi andmetel on asfaltbetoonisegisti asukohast 1,5 km raadiuses viimase 10 aasta jooksul tehtud 193 linnuvaatlust, millel on määratud pesitsuskindluseks vähemalt „võimalik pesitsemine“. Enamik vaatlusi puudutab harilikke üldlevinud linnuliike, kohatud on ka nelja III kaitsekategooriasse kuuluvat linnuliiki: laanepüü (*Tetrastes bonasia*), hiireviu (*Buteo buteo*), väike-kärbsenäpp (*Ficedula parva*), väike-kirjurähn (*Dendrocopos minor*). (eElurikkuse andmebaas, 2020)

Läänes ulatub Kardla baasi katastriüksuse piirini kavandatav Raja-Kärevere looduskaitseala PLO1001335¹¹ (EELIS, 17.12.2020). Raja-Kärevere looduskaitseala moodustamine on algatatud keskkonnaministri 18.06.2020 käskkirjaga nr 1-2/20/273. Raja-Kärevere looduskaitseala moodustamise väljatöötamise kavatsuse kohaselt kavandatava looduskaitseala eesmärk kaitsta, taastada ja säilitada eluslooduse mitmekesisust, metsa-, soo- ja veekooslusi, väljakujunenud või kujundatavaid looduslikke ja poollooduslikke kooslusi ning kaitsealuseid liike ja nende elupaiku. Moodustatavale Raja-Kärevere looduskaitsealale on kavandatud kaheksa sihtkaitsevööndit. Nende hulgas on ka Kardla baasi katastriüksuse piirini ulatuv Kardla metsa sihtkaitsevöönd, mille eesmärgiks on väärtuslike metsatüüpide kaitse. Väljatöötamise kavatsuse põhjal on Raja-Kärevere looduskaitseala sihtkaitsevööndites metsamajandamine keelatud, lubatud on ainult kaitse-eesmärkidest lähtuvalt koosluste kujundamiseks vajalikud raied kaitseala valitseja nõusolekul.

Piirkonnas on mitmeid III kategooria kaitsealuseid taimi, need jäävad asfaltbetoonisegisti asukohast rohkem kui 400 m kaugusele. Mõned kaitsealuste taimede leiukohad asuvad Lokaatorite tee lähistel ja lisaks asub tee ääres kaks vääriselupaigana määratud ala: VEP141059 ja VEPL00279 (tüüp B2. Haavikud). (EELIS, 11.11.2020)

4.9 Välisõhu kvaliteet, müratase ja valgusfoon

Kvantitatiivne informatsioon välisõhu kvaliteedi kohta planeeringualal puudub. Planeeringuala ja lähipiirkonna välisõhu seisundit mõjutavad eramajapidamiste ja muude hoonete kütmine, põllumajandustegevus ja transpordist tulenev õhusaaste.

Keskkonnaotsuste infosüsteemist (KOTKAS) leitava info põhjal jäävad asfaltbetoonisegisti asukohale lähimad saasteainete paiksest heiteallikast välisõhku viimise keskkonnaloa või keskkonnakompleksloa alusel töötavad käitised vähemalt 4 km kaugusele, 5 km raadiusesse jääb neli paikset heiteallikat (tabel 1).

Mürataset ei ole piirkonnas varem teadaolevalt mõõdetud. Põhiliseks müraallikaks on maanteeliiklus. Liiklussagedust planeeringuala ümbruses asuvatel teedel on käsitletud peatükis 4.1.1.

Planeeringualal on valgusfoon mõjutatud Tartu linna (asusutsüksus) lähedusest. Piirkonnas ei asu teisi tootmise ja tööstusega seotud objekte, mille juures kasutatav valgustus valgusfooni oluliselt mõjutaks.

¹¹ Keskkonnaregistrisse on kantud ka kavandatav Kardla metsa looduskaitseala (PLO1001022) ja looduskaitseala Kardla metsa sihtkaitsevöönd (PLO2001756), mis Raja-Kärevere looduskaitsealaga kattub. Kardla metsa looduskaitseala kaitse alla võtmise ja kaitse-eeskirja menetlus on algatatud keskkonnaministri 12.12.2017 käskkirjaga nr 1-2/17/1204. Keskkonnaameti 16.12.2020 kirja nr 7-9/20/20973 põhjal soovitakse seoses Raja-Kärevere looduskaitseala moodustamise algatamisega (18.06.2020) keskkonnaregistrist eemaldada kattuvad objekt, sh kavandatav Kardla metsa looduskaitseala (PLO1001022) ja looduskaitseala Kardla metsa sihtkaitsevöönd (PLO2001756).

Tabel 1. Asfaltbetoonisegisti asukohale lähimad saasteainete paiksest heiteallikast välisõhku viimise keskkonnalaos või keskkonnakompleksloa alusel töötavad käitised (KOTKAS, 03.12.2020)

Ettevõtte	Luba	Seotud objekt	Kaugus
AS Tartu Agro	L.KKL.TM-148833	Vorbuse veisefarm	ca 4,4 km kaugusel ida-kagus
AS TREV-2 Grupp	L.ÕV/320837	Tähtvere ABT	ca 4,5 km kaugusel ida-kagus
AS TARTU TERMINAL	L.ÕV/323642	AS TARTU TERMINAL	ca 4,8 km kaugusel kirdes
AS TREF	L.ÕV/325291	Kärkna filleritsehh	ca 4,8 km kaugusel kirdes

4.10 Jääkreostus

Detailplaneeringu algatamisel on Keskkonnaamet viidanud alal võimaliku jääkreostuse esinemisele (Keskkonnaameti 04.10.2019 kiri nr 6-5/19/194-2). Ka Tähtvere valla arengukavas (2013–2025) on ära märgitud, et valla suurimaks jääkreostusobjektiks on Kardla baas. Kaitseliidu kodulehel kajastatud info kohaselt on 2014. aastal Keskkonnainvesteeringute Keskuse (edaspidi *KIK*) toetuse abil alalt ohtu põhjustanud maa-alused kütusemahutid eemaldatud (Kaitseliidu veebileht, 04.08.2014). Lammutustöid teostanud ettevõtte (Crushtec OÜ) edastatud info kohaselt pumbati diislimahutitest välja 4,21 t kütust ja mahutid likvideeriti. Tööde käigus mahutite ümbruses reostuse jälgi ei tuvastatud.

Asfaltbetoonisegisti rajamiseks praeguseks toimunud ehitustööde käigus jääkreostuse jälgi ei tuvastatud. Reostuse jälgi ei tuvastatud ka detailplaneeringu koostaja ja keskkonnaekspertide poolt läbi viidud objekti paikvaatlusel (29.01.2020).

Keskkonnaregistri andmetel ei asu alal jääkreostusobjekte (EELIS, 21.02.2020).

4.11 Kultuuriväärtused

Alal on okupatsiooniaja pärandkultuuriobjektina märgitud sõjaväepolügoon (registreerimisnumber 831:OKU:001), millest on säilinud 20–50% (Maa-amet, 09.06.2020). 2014. aastal tehti Keskkonnainvesteeringute Keskuse (KIK) toetusel lammutustöid, mille raames likvideeriti amortiseerunud ehitisi ja maa-alused kütusemahutid ning kinnistu puhastati osaliselt võsast.

Projekti „Eesti 20. sajandi (1870–1991) sõjalise ehituspärandi kaardistamine ja analüüs” raames on 2016. aastal tehtud Kardla radarijaama ala ülevaatus, mille aruandes on välja toodud alal asuvad radarimäed, angaar, lammutatud hoonete ja varemete asukohad (joonis 19). Alal asunud ehitised, v.a üks angaar, on lammutatud. Radarimäed on tugevalt võsastunud ja raskesti leitavad.

Läheduses on ka Kuusiku metsavahikoht (registreerimisnumber 831:VKK:003), mis on säilinud vähem kui 20% ulatuses. Metsavahikoha õuel on palkhoone varemed, sissesõidul on vanad elupuud, sirelid ja vahtrad ning õuel vanad õunapuud. Mitmed piirkonnas asuvad talud on samuti määratletud pärandkultuuri objektidena. (Maa-amet, 09.06.2020)

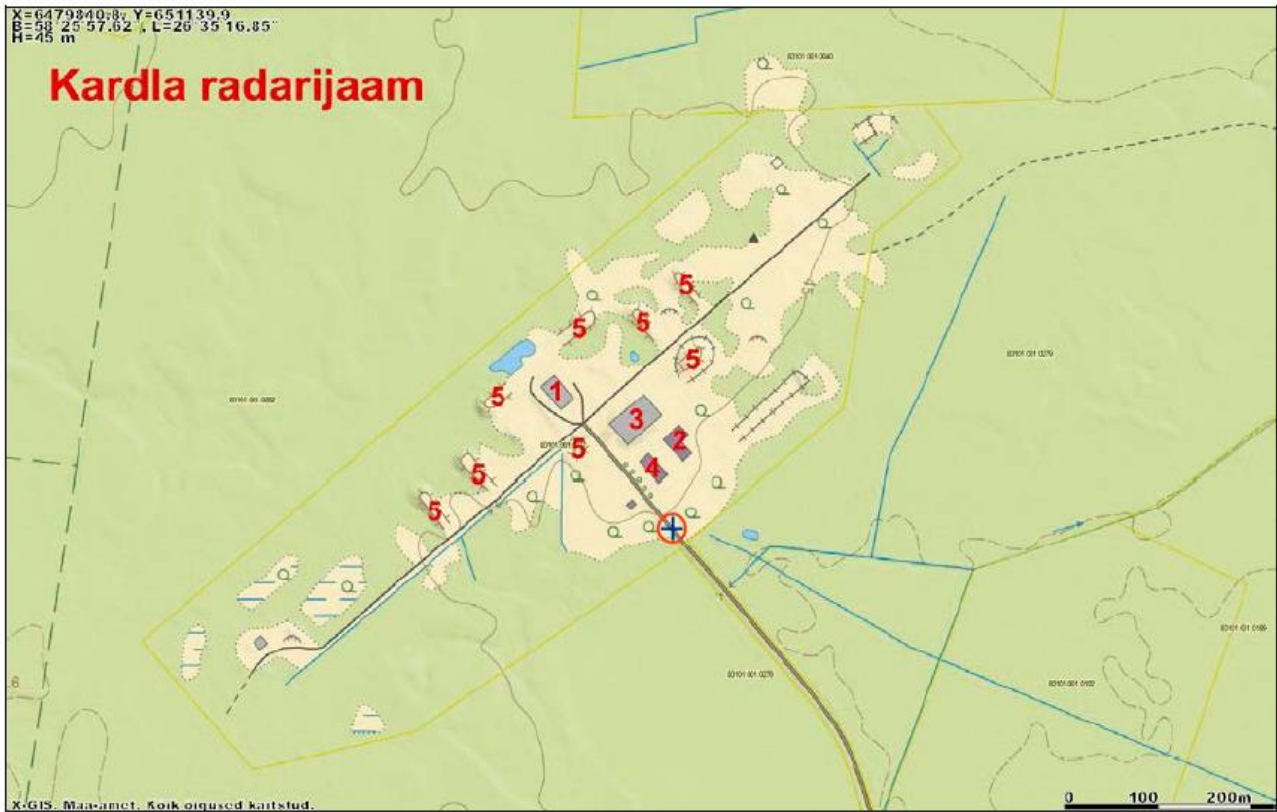

Joonis 19. Kardla radarijaama rajatiste skeem (1 – angaar, 2 – hoone vare, 3 – lammutatud komandokeskus, 4 – lammutatud hoone, 5 – kokku 8 radarimäge) (Tähiste & Mõniste, 2016)

5. KARDLA BAASI DETAILPLANEERINGU ELLUVIIMISEGA EELDATAVALT KAASNEV KESKKONNAMÕJU

5.1 Mõju pinnasele, pinna- ja põhjaveele

5.1.1 Kemikaalide kasutamine

Tootmistegevusel kasutatakse kütusena põlevkiviõli ja asfaldisegu valmistamiseks bituumenit. Käitisesse on paigaldatud üks põlevkiviõli mahuti (50 m³) ja kaks bituumeni mahutit (60 m³).

Veeseaduse¹² (edaspidi ka VeeS) § 139 lg 1 kohaselt tuleb naftasaaduse ja põlevkiviõli hoidlate asukoha valikul eelistada ala, kus põhjavesi on saastatuse eest keskmiselt kaitstud, suhteliselt kaitstud või kaitstud. Asfaltbetoonisegisti asukohas on põhjavesi keskmiselt kaitstud (joonis 17), seega vastab see veeseaduses nõutule. Mahutid peavad jääma läheduses asuvate põhjaveehaarete põhjaveevoolu suhtes allavoolu ja neist võimalikult kaugemale. Lähim keskkonnaregistrisse kantud põhjaveehaare on ca 600 m kaugusel asuv olmevee puurkaev (PRK0019039) (EELIS, 20.05.2020) (ortofoto ja puurkaevu aadressi põhja on registrisse kantud puurkaevu koordinaadid tõenäoliselt vigased). Ala ei tohi ohustada üleujutused. Kardla baasi katastriüksusel on maapinna absoluutkõrgus ligi 15 m kõrgem kui Emajõe normaalne veetase ning läheduses ei asu teisi veekogusid, milles veetaseme tõus võiks üleujutust põhjustada.

Keskkonnaministri 01.10.2019 määrusega nr 42¹³ kehtestatakse naftasaaduse, põlevkiviõli, selle saaduse või biokütuse hoidla ehitamise ja kasutamise nõuded ning kuja täpsustatud ulatused, et kaitsta inimese tervist, vältida vee saastumist või selle ohtu. Asfaltbetoonisegisti põlevkiviõli ja bituumeni hoidlate ehitamisel ja kasutamisel tuleb järgida määruse nõudeid.

Keskkonnaministri 01.10.2019 määrusega nr 42 § 9 kohaselt peab hoidla lekke korral hoidla valdaja või käitaja kohe asuma saastatuse levikut tõkestama ning selleks peab hoidla juures olema vajalik koguses absorbenti. Põlevkiviõli avariide korral sobib aine absorbeerimiseks liiv, muld või mõni muu absorbeeriv inertne aine. Kokku kogutud aine tuleb anda üle vastavat käitluslitsentsi omavale ettevõtjale.

Bituumenit tuleb tootmisprotsessis vedelal kujul kasutamiseks kuumutada. Keskkonda sattudes bituumen jahtub ja tahkestub, mistõttu bituumen maapinda ei imbu ning lekke korral ei toimu bituumeni ulatuslikku laiali voolamist.

Asfaltbetoonisegisti on enamikus kinnine süsteem, kus on tavapärase tootmistegevuse puhul ohtlike ainete keskkonda sattumine vähetõenäoline. Veokite laadimisel on võimalik toodangu pudenemine segisti alusele asfaltkattega platsile. Platsile pudenev toodangu kogus ei ole suur, see on võimalik kokku pühkida ja eemaldada. Valmistoodangu puhul katab killustikku bituumeni kiht, mis on kiirelt tahkestuv ning ei ole ohtu ohtlike ainete keskkonda levimiseks. Toodangu veokitele laadimisel on seega bituumeni keskkonda sattumine vähetõenäoline.

Keskkonda saab kemikaale sattuda eelkõige mahutite täitmisel. Eelpool kirjeldatud nõuetele vastava hoidla puhul on kemikaali pinnasesse imbumine mahutite ümbruses välistatud (mahutite asukoht ja ümbrus on

¹² Veeseadus¹, vastu võetud 30.01.2019.

¹³ „Naftasaaduse, põlevkiviõli, selle saaduse või biokütuse hoidla ehitamise ja kasutamise nõuded ning kuja täpsustatud ulatus”, keskkonnaministri 01.10.2019 määrus nr 42.

betoneeritud või asfalteeritud). Ohtlike ainete keskkonada sattumise risi vähendab ka töökorralduslike juhendite olemasolu ja töötajate vastav koolitamine. Laadimistõid tehakse vastavalt kehtestatud korrale ning mahutite ja torustike seisukorda kontrollitakse regulaarselt.

Asfaltbetoonisegisti käitamisel peab olema tagatud vajalik koguses absorbendi olemasolu, et vajadusel mahavoolanud kemikaali levikut piirata ja kemikaal kokku koguda. Suuremahuline leke saab esineda vaid tõsisema õnnetusjuhtumi tõttu mahuti purunemisel. Ettevõtte töötajad peavad jälgima tootmisprotsessi pidevalt, et neli oleks võimalik probleemide ilmnemisel kiiresti reageerida. Asfaltbetoonisegisti käitamisel on tegevusalast tulenevalt territooriumil olemas suures koguses materjale, mida on võimalik kemikaali lekke piiramiseks ja kogumiseks kasutada. Töötajad peavad olema instrueeritud õnnetusjuhtumi tõttu tekkinud lekke korral tegutsemiseks.

Ala asub väheasustatud piirkonnas ja ligipääs alale on piiratud tõkkepuuga, mistõttu on võõraste põhjustatud õnnetusjuhtumite esinemise tõenäosus väike.

Tavapärase tootmistegevuse puhul on kemikaalide kasutamisest tulenev risk keskkonnale madal. Võimalik mõju pinnasele, pinna- ja põhjaveele on seotud eelkõige õnnetusjuhtumitega. Põlevkiviõli ja bituumeni hoidlad ja nende kasutamine peab vastama veeseaduses ja selle alamaktides sätestatud nõuetele, mis võimaldab minimeerida võimalikku negatiivset mõju pinnasele, pinna- ja põhjaveele.

5.1.2 Jääkreostus

TREV-2 ei ole alal praeguseks toimunud tööde käigus reostust tuvastatud. Suuremaid pinnasetõid uutel aladel ei kavandata, mistõttu on ebatõenäoline, et kavandatava tegevuse puhul esineks oht jääkreostuse levikuks. Lisaks võib alal varasemalt olnud reostus aja jooksul lahjenenud olla ja ei pruugigi enam ohtlikus kontsentratsioonis esineda.

Olemasoleva info põhjal on võimaliku jääkreostuse esinemine ja levik vähetõenäoline ning olulist mõju pinnasele ega pinna- ja põhjaveele ei ole ette näha. Kui järgneva ehitustegevuse või asfaltbetoonisegisti käitamise perioodil jääkreostust siiski tuvastatakse, siis tuleb reostunud pinnas ja vesi nõuetele vastavalt käidelda.

5.1.3 Veekasutus

Asfaltbetooni tootmise protsessis vett ei kasutata. Vett kasutatakse vastavalt vajadusele laoplatsil ladustatud killustiku niisutamiseks, et vähendada tolmamist. Niisutamine on vajalik eelkõige kuiva ja tuulise ilma korral ning veekulu ei ole suur (hinnanguliselt alla 1 m³/ööp).

Käitise püsiv veekasutus on seotud olmetarbega. Eestis oli perioodil 2012–2018 olmevee tarbimine ühe elaniku kohta stabiilselt 30–32 kuupmeetrit aastas ehk 83–87 liitrit ööpäevas (Keskkonnaagentuur, Veekasutus, 20.05.2020). Käitise eeldatav töötajate arv on kuni kümme inimest. Olmevee tarbimine jääb seega hinnanguliselt alla 1 m³ ööpäevas.

Alal puudub võimalus ühisveevärgiga ja -kanalisatsiooniga ühinemiseks. Lähim reoveekogumisala on enam kui 4 km kaugusel Vorbuse küla keskuses (RKA0780433) (EELIS, 11.11.2020). Esmalt on kavas olmevett käitisesse tuua vaatidega, kuid hiljem rajatakse puurkaev. Reoveekäitus lahendatakse kogumismahuti abil.

Veehaarde rajamisel tuleb arvestada veeseaduse ja selle alamaktidest tulenevate nõuetega põhjavee kaitseks. VeeS § 148 lg 2 sätestab, et juhul, kui põhjaveehaardest võetakse vett joogiveeks kasutamise või joogivee tootmise eesmärgil alla kümne kuupmeetri ööpäevas, siis moodustatakse põhjaveehaarde ümber hooldusala. VeeS § 154 kohaselt on hooldusala puurkaevu ümbritsev maa- või veeala, kus põhjavee saastumise vältimiseks on keelatud tegevused, mis võivad ohustada põhjaveekihi vee omadusi, ning hooldusala ulatus on kümme meetrit. Planeeringulahenduses on näidatud ära puurkaevu planeeritav asukoht ja hooldusala ulatus. Hooldusalal ei kavandata VeeS § 154 lg 5 nimetatud tegevusi, mis võiksid ohustada põhjaveekihi vee omadusi ja oleksid seetõttu hooldusalal keelatud.

Puurkaev on kavandatud asfaltbetoonisegisti platsist loodesse, jäädes põlevkiviõli ja bituumeni mahutitest ja asfaltbetoonisegisti asukohast vähemalt 50 m kaugusele. Puurkaevu lähedusse jääb freesasfaltkattega platsi osa, kus ladustatakse asfaldi tootmises kasutatavat killustikku. Rajatud asfaltbetoonisegisti platsi langus on edela ja kagu suunas ning puurkaevu kavandatav asukoht on põlevkiviõli ja bituumeni mahutitest reljeefis kõrgemal.

Tootmises kasutatava vee kogus ja tarbitava olmevee kogus on väike ning alal levivate põhjaveekogumite koguseline seisund on hea. Puurkaevu rajamisel ei ole ette näha olulist mõju põhjavee kvaliteedile, põhjaveekogumi koguselisele seisundile ega piirkonna kaevude veetasemele.

Reoveekäitluse korraldamisel tuleb lähtuda veeseaduse ja selle alamaktides kehtestatud nõuetest ning järgida Tartu Linnavolikogu 13.09.2018 määrusega nr 36¹⁴ sätestatud nõudeid. Tuleb arvestada, et kohtkäitlussüsteemi asukohale peab olema tagatud purgimissõiduki aastaringne juurdepääs, asukoht ei tohi paikneda puurkaevu hooldusalas ja peab paiknema kaevu suhtes allanõlva, asukoha kaugus naaberkinnistu piirist peab üldjuhul olema vähemalt 5 meetrit. Lisaks seab Tartu linna reoveekohtkäitluse ja äraveo eeskiri tingimused kohtkäitlussüsteemi kasutamise ja hooldamise ning purgimisteenuse kohta.

Asfaltbetoonisegisti platsi rajamise projektis määrati ära soojaku ja kuivkäimla asukoht platsi lõunanurgas. Kogumismahuti asukohaks sobib samuti platsi lõunaosa, mis on sissesõidutee läheduses ja mahuti tühjendamiseks hästi ligipääsetavas asukohas.

Tekviv reovee kogus on suhteliselt väike. Kogumismahuti kasutamine on käitise jaoks mõistlik lahendus ning kogumismahuti kasutamisel kavandatud asukohas ei kaasne asjakohaste õigusaktide nõuete järgimisel mõju pinnasele ega põhja- ja pinnavee kvaliteedile.

5.1.4 Ehitustööd

Detailplaneeringu ja KSH koostamise ajaks on asfaltbetoonisegisti alustarind rajatud, seega suuremahulisi ehitustöid detailplaneeringuga kavandatava tegevuse puhul ei toimu.

Juurdepääs alale on kavandatud mööda Lokaatorite teed, millele rajatakse möödapääsutaskud, et võimaldada veoautode üksteisest möödumist. Ehitustööd on vajalikud ka maakaabelliini rajamiseks. **Kavandatavate pinnasetööde maht on väike ning tööd toimuvad põhiliselt olemasolevate teede läheduses. Mõju looduslikule pinnasele ning põhja- ja pinnavee kvaliteedile on seega vähene.**

¹⁴ „Tartu linna reovee kohtkäitluse ja äraveo eeskiri“, Tartu Linnavolikogu 13.09.2018 määrus nr 36.

5.2 Mõju välisõhu kvaliteedile, müratasemele ja valgusfoonile

5.2.1 Mõju välisõhu kvaliteedile

Keskkonnaministri 14.12.2016 määruse nr 67¹⁵ § 3 lg 1 ja 2 kohaselt on õhusaasteluba nõutav, kui põletusseadme soojussisendile vastav nimisoojusvõimsus kütuse põletamisel on 1 MW_{th} või suurem ning põletusseade töötab vähemalt 500 töötundi aastas. Asfaltbetoonsegisti kuivatustrumli soojussisendile vastav nimisoojusvõimsus on 18,9 MW ja põletusseadme töötamise aeg on maksimaalselt 800 töötundi aastas. **Kavandatud asfaltbetoonisegisti käitamiseks on seega vajalik õhusaasteloa taotlemine. Atmosfääriõhu kaitse seaduse¹⁶ (edaspidi AÕKS) § 79 lg 6 põhjal saab õhusaasteloa kohustusega paikse heiteallika käitaja alles õhusaasteloa väljastamise järel taotleda heiteallika ehitusluba.**

AÕKS § 101 lg 1 järgi peab õhusaasteloa omaja tagama, et tema käitamises olevast heiteallikast välisõhku väljutatava saasteaine heitkogus ei ületaks õhusaasteloa sätetatut ega AÕKS alusel või tööstusheite seaduse¹⁷ (edaspidi THS) alusel kehtestatud saasteaine heite piirväärtust ega põhjustaks keskkonnaministri 27.12.2016 määrusega nr 75¹⁸ kehtestatud õhukvaliteedi piir- või sihtväärtuse ületamist väljaspool käitise tootmisterritooriumi. AÕKS § 10 lg 1 kohaselt on õhukvaliteedi piirväärtus saasteaine lubatav kogus välisõhu ruumalühikus või pinnaühikule sadestunud saasteaine lubatav kogus, mis on kehtestatud teaduslike andmete alusel ning mis nimetatud koguse ületamise korral tuleb saavutada kindlaksmääratud aja jooksul ja mida edaspidi ei tohi enam ületada. Piirväärtuse kehtestamise eesmärk on vältida, ennetada või vähendada saasteaine ebasoodsat mõju inimese tervisele või keskkonnale.

AÕKS tähenduses on tootmisterritoorium käitise toimimiseks vajalik maa-ala, mis koosneb ühest või mitmest maaüksusest, kus paiknevad heiteallikad ja mida käitab üks või mitu käitajat. Tootmiseks vajalik maa-ala on eelkõige katastriüksuse osa, mis on TREV-2-le välja renditud.

Asfaltbetoonisegisti välisõhu saasteainete heiteallikad on esitatud joonisel 20.

Vähesel määral eraldub tolmu suruõhu abil filleri hoidla täitmisel (vaid täitmise ajal). Enne 24 m kõrguse õhutustoru kaudu väljumist läbib hoidlasse filleriga pumbatud õhk kottfiltrit, mis tagab väljuvas õhus tolmusisalduse alla 20 mg/Nm³. Aastane filleri kulu on 8000 t/a ja fillerisilo mahutab 53 t. Aastase toodangu 100 000 t/a ja kaheksa kuu pikkuse tööperioodi korral tuleb fillerisilo täita ligi 1,5 päeva järel, kuid täitmise vajadus oleneb tootmise intensiivsusest ja võib intensiivse tootmise perioodil toimuda igapäevaselt.

Bituumeni laadimisel jõuavad lenduvad orgaanilised ühendid õhku 11,3 m kõrguse õhutustoru kaudu. Aastane bituumeni kulu on 7000 t/a ja bituumeni hoitakse käitises kahes 60 m³ suuruses mahutis. Aastase toodangu 100 000 t/a korral tuleb bituumeni mahuteid täita ligi 4 päeva järel, kuid täitmise vajadus oleneb tootmise intensiivsusest, intensiivse tootmise perioodil toimub täitmine tihedamalt. Bituumenit tuuakse käitisesse 30 t koormatena, mille laadimiseks kulub 30 minutit. Tinglikult on heiteallika tööajaks sel juhul ligi 117 h/a.

¹⁵ „Tegevuse künnisvõimsused ja saasteainete heidete künniskogused, millest alates on käitise tegevuse jaoks nõutav õhusaasteluba“, Keskkonnaministri 14.12.2016 määruse nr 67.

¹⁶ Atmosfääriõhu kaitse seadus, vastu võetud 15.06.2016.

¹⁷ Tööstusheite seadus¹, vastu võetud 24.04.2013.

¹⁸ „Õhukvaliteedi piir- ja sihtväärtused, õhukvaliteedi muud piirnormid ning õhukvaliteedi hindamispiirid“, keskkonnaministri 27.12.2016 määrus nr 75.

Seadme maksimaalne tootlikus on 200 t/h (rakendatakse vaid periooditi), mille korral tuleb toodangu ära vedamiseks 25 t kandevõimega veokeid kasutades laadida kaheksa autot tunnis. Hinnanguliselt kulub ühe veoki laadimiseks 10 minutit. Intensiivse tootmise ajal toimub toodangu laadimine seega pidevalt. Tinglikult võib nimetada heiteallika maksimaalseks tööajaks segisti maksimaalset tööaega 800 h/a.

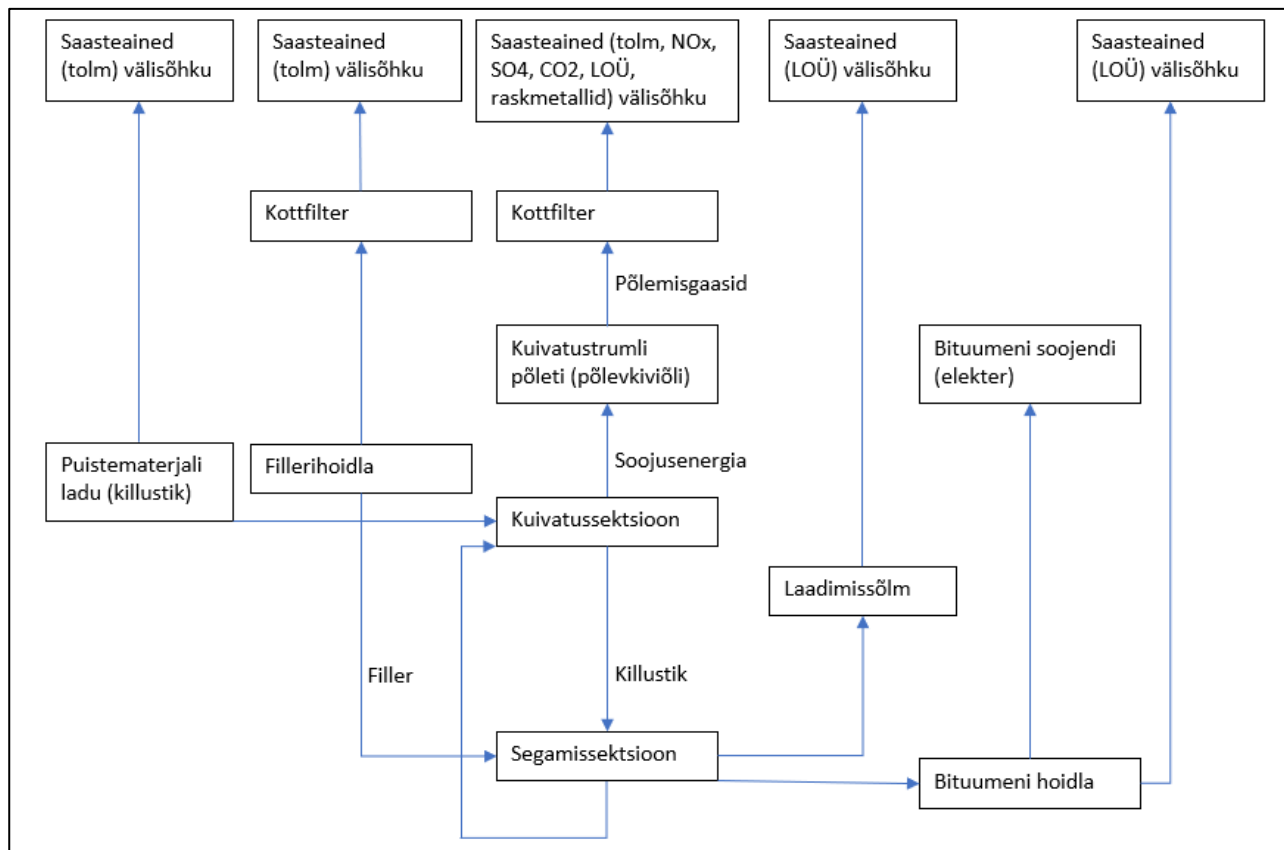

Joonis 20. Asfaltbetoonisegisti välisõhu saasteainete heiteallikad

Lisaks joonisel 20 esitatud heiteallikatele kaasneb toodangu ja materjalide transpordist tuleneva liiklusega tolmu teke ja heitgaaside väljutamine välisõhku käitise juures, Lokaatorite teel kui ka Tallinna-Tartu-Võru-Luhamaa maanteel. Toodangu vedamisel on veokid kaetud ja eeldatavalt lõhna olulisel määral ei esine. Tootmistegevusega kaasnev liikluskoormus on keskmiselt ca 20–30 veoautot ööpäevas, intensiivse tootmise perioodil kuni 10 autot tunnis. Lokaatorite teel ja ka Tallinna-Tartu-Võru-Luhamaa maanteel (olenevalt toodanguveo logistikast) suureneb keskmine liiklussagedus seega päevas kuni 60 veoauto võrra. Lokaatorite teel võib olenevalt ilmastikutingimustest tihedama liikluse perioodil olla tolmu teke intensiivne. Lähimad elamud jäävad Lokaatorite teest vähemalt ca 800 m kaugusele, mistõttu tolmu teke inimestele eeldatavalt häiringut ei põhjusta. Kavandatava tegevusega kaasnev liiklussagedus moodustab Tallinna-Tartu-Võru-Luhamaa mnt olemasolevast liiklussagedusest alla 1% ning üle 6 m pikkuste sõidukite liiklussagedusest ca 7,3%. Lisanduv liikluskoormus ei ole suur, kuid maantee äärsete elamute elanikele võib mõningane mõju intensiivse tootmise perioodil olla tunnetatav, samas ei ole eeldatavalt tegemist olulise mõjuga piirkonna õhukvaliteedile.

Käitise kavandatud tegevuse kohta on varasemalt õhusaasteloa taotlemisel koostatud lubatud heitkoguste projekt (edaspidi *LHK projekt*), mille koostamisel on lähtutud keskkonnaministri 24.11.2016 määrusega nr 59¹⁹ määratletud saasteainete eriheidetest ja samaväärse asfaltbetoonisegisti (AC Tehased OÜ Benninghoven TBA 3000) mõõtmistulemusest²⁰.

LHK projekti koostamisel modelleeriti asfaltbetoonisegisti käitamisest tingitud maapinnalähedast osakeste (PMsum), lämmastikoksiidide ja vääveldioksiidi kontsentratsiooni piirkonnas.

Maksimaalne 1 tunni keskmine osakeste summaarne kontsentratsioon (PMsum) ($90 \mu\text{g}/\text{m}^3$) esineb modelleerimistulemuste põhjal Kardla baasi katastriüksuse piiri läheduses asfaltbetoonisegistist läänes. 1 tunni keskmine osakeste summaarse kontsentratsiooni kohta piirväärtust kehtestatud ei ole. 24 tunni keskmine osakeste summaarne kontsentratsioon ($40 \mu\text{g}/\text{m}^3$) on suurim Kardla baasi katastriüksuse piiril segistist põhjas (joonis 21). 24 tunni keskmine osakeste summaarse kontsentratsiooni piirväärtus on $50 \mu\text{g}/\text{m}^3$, seega ohtu inimeste tervisele või keskkonnale modelleerimistulemuste põhjal ette näha ei ole.

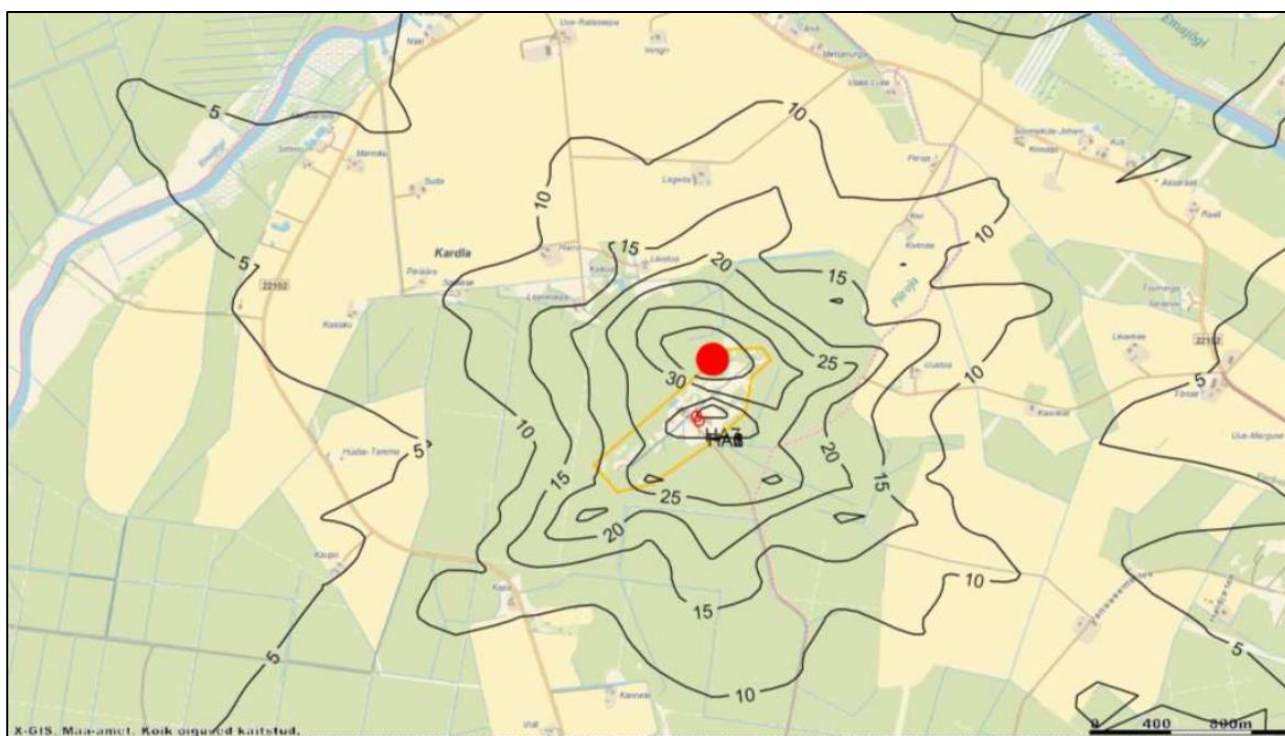

Joonis 21. LHK projekti joonis 7. Osakesed, summaarselt (PMsum) maapinnalähedased kontsentratsioonid, $\mu\text{g}/\text{m}^3$. Mõõtkava (skaala) on toodud kaardil. Kaart on põhja-lõuna suunaline. Keskmistamise ajavahemik on 24 tundi. Punane täpp tähistab maksimumi.

Väljaspool tootmisterritooriumi esineb maksimaalne 1 tunni keskmine lämmastikoksiidide kontsentratsioon asfaltbetoonisegistist ca 900 m kaugusel loodes ($70 \mu\text{g}/\text{m}^3$), kus asub ka mitu eluhoonet (joonis 22). 1 tunni keskmine lämmastikoksiidide kontsentratsiooni piirväärtus on $200 \mu\text{g}/\text{m}^3$, seega ohtu inimeste tervisele või keskkonnale modelleerimistulemuste põhjal ette näha ei ole.

¹⁹ „Põletusseadmetest ja põlevkivi termilisest töötlemisest välisõhku väljutatavate saasteainete heidete mõõtmise ja arvutusliku määramise meetodid“, keskkonnaministri 24.11.2016 määrus nr 59 (LHK projekti koostamisel kehtinud redaktsiooni: 01.01.2017–24.03.2019).

²⁰ LHK projekti tabelis 1 esitatud eriheite väärtused ei lange kokku AC Tehased mõõtmiste tulemustega, ilmselt on tegemist veaga, kuna projekti lisana esitatud arvutuste kohaselt on tabelis 1 esitatud hetkelise heitkoguse arvutustes siiski kasutatud AC Tehased mõõtmiste eriheite väärtusi.

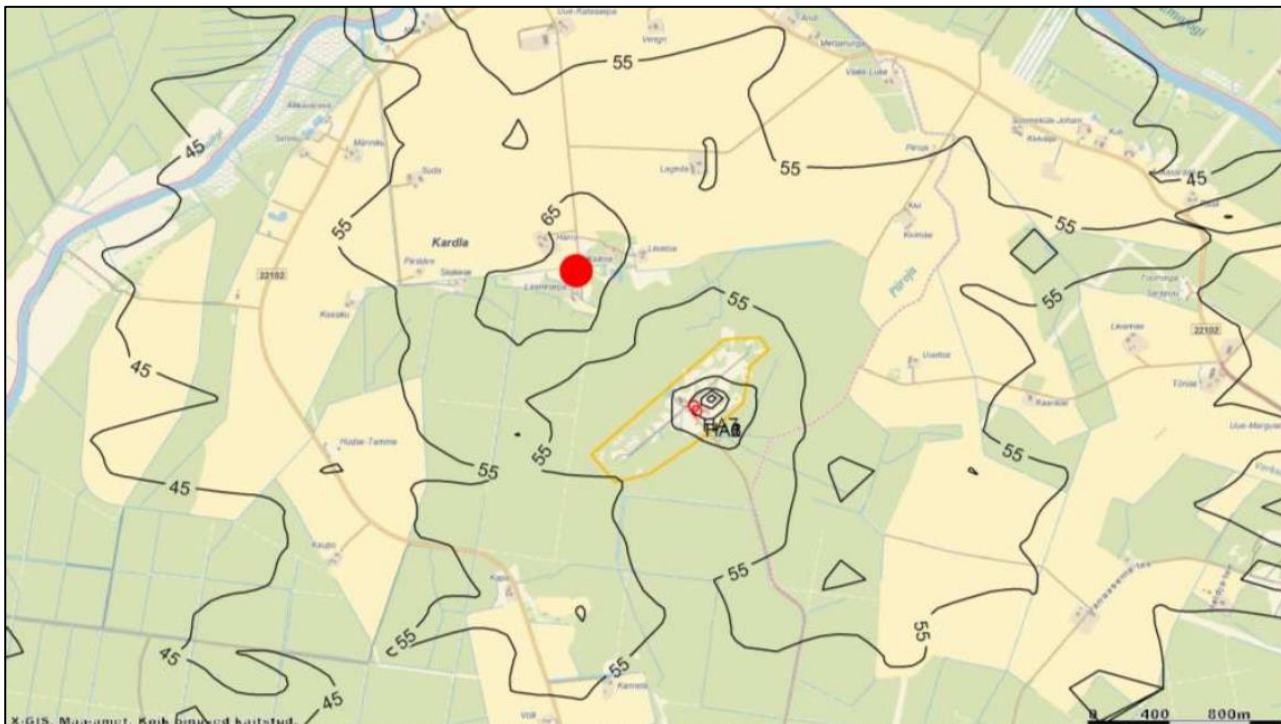

Joonis 22. LHK projekti joonis 8. Lämmastikoksiidide maapinnalähedased kontsentratsioonid, $\mu\text{g}/\text{m}^3$. Mõõtkava (skaala) on toodud kaardil. Kaart on põhja-lõuna suunaline. Keskmistamise ajavahemik on 1 tund. Punane täpp tähistab maksimumi.

Põlevkiviõli kasutamisel on oluliseks ka vääveldioksiidi heide. LHK projekti raames tehtud hajumisarvutuste põhjal on segisti ümbruses keskmine maksimaalne arvutuslik SO_2 kontsentratsioon 1 tunni kohta $20 \mu\text{g}/\text{m}^3$ ja 24 tunni kohta $8 \mu\text{g}/\text{m}^3$. 1 tunni keskmise vääveldioksiidi kontsentratsiooni piirväärtus on $350 \mu\text{g}/\text{m}^3$ ja 24 tunni piirväärtus $125 \mu\text{g}/\text{m}^3$, seega ohtu inimeste tervisele või keskkonnale modelleerimistulemuste põhjal ette näha ei ole.

Õhusaasteloa omaja peab tagama, et tema käitamisest oleval heiteallikast välisõhku väljutatava saasteaine heitkogus ei ületaks õhusaasteloa sätetaset. LHK projekti põhjal ei ole ette näha AÖKS tulenevate piirväärtuste ületamist.

5.2.2 Mõju müratasemele

Asfalditehase müra tekitavad segistid, põletid ja trummelkuivati ning ka kivimaterjali liikumine. Enamik tekkivast mürast on kohinalaadne laiaribaline müra (Ökokratt, 2010).

Benninghoven TBA 3000 asfaltbetoonisegisti käitamisest võib tootja edastatud info kohaselt müra helirõhutase ulatuda 118 dB (A), kuid tegeliku mürateke oleneb olulisel määral tootmisvõimsusest ja kasutatavast materjalist.

Tartu linna läheduses Tartu vallas Tila külas töötab Kardla baasi maaüksusele kavandatava tehasega analoogne AC Tehased OÜ asfaltbetoonitehas (Benninghoven TBA 3000). 2017. aastal tehti asfaltbetoonisegistist 100 m kaugusel müra mõõtmine. Müra hinnatud tase on keskkonnaministri 16.12.2016 määruse nr 71 kohaselt etteantud ajavahemikus mõõdetud müra A-korrigeeritud tase, millele on tehtud parandusi, arvestades müra tonaalsust, impulssheli või muid asjakohaseid tegureid. Müra hinnatud tase ei tohi ületada määrusega sätestatud müra normtasest. Müramõõtmiste kohaselt oli müra keskmine A-korrigeeritud tase 56 dB (L_{AF}).

Vabavarana kasutatav müra kalkulaator (<https://noisetools.net/>) võimaldab ligikaudselt hinnata müratasest soovitud kaugusel, kui on teada müratekitaja sagedus, müraallika kõrgus ja müraallika poolt tekitatud müratase. Arvestades müraallika kõrguseks 10 m, mõõtmiskoha kõrguseks 2 m, müra sageduseks 1 000 Hz ja tekkiva müra helirõhutasemeks 118 dB, siis on hinnanguline maksimaalne müratase 100 m kaugusel 69,5 dB, 200 m kaugusel 63 dB, 500 m kaugusel 54,4 dB ja 1 km kaugusel 46,9 dB. Tegelik müratase võib olenevalt tootmisvõimsusest ja kasutatavast materjalist olenevalt olla oluliselt väiksem. 110 dB korral on hinnanguline müratase 100 m kaugusel 61,5 dB, 200 m kaugusel 55 dB, 500 m kaugusel 46,4 dB ja 1 km kaugusel 38,9 dB, seejuures ei ole arvestatud müra sumbumise, hajumise ja peegeldumisega maapinna ja taimsetiku mõjul.

Asfaltbetoonisegisti asukoht on ümbritsetud metsaaladest. Müra vähemine metsapuhvris oleneb teguritest nagu puude liik, kõrgus ja vanus, alustaimestiku olemasolu, aasta-aeg, heli sagedus jne. Maleki & Hosseini (2011) on näidanud, et 100 m laiune segametsa võõnd vähendas müra vegetatsiooni perioodil 19 dB ja lehtede langemise järel 13 dB võrra, ning Samara & Tsitsoni (2011) on näidanud, et liiklusmüra vähenes teest 60 m kaugusel metsas 6 dB võrra rohkem kui rohumaal.

Tootmisega seotud transpordi tõttu kasvab piirkonna liikluskoormus ja ka raskeliikluse osakaal. Tootmistegevusega kaasnev liikluskoormus on keskmiselt ca 20–30 veoautot ööpäevas. Intensiivsema tootmise perioodil võib liikluskoormus olla kuni 10 autot tunnis. Lokaatorite teel ja ka Tallinna-Tartu-Võru-Luhamaa maanteel (olenevalt toodangu veo logistikast) suureneb keskmiselt liiklussagedus seega päevas kuni 60 veoauto võrra. Lähimad elamud jäävad Lokaatorite teest vähemalt ca 800 m kaugusele, mistõttu on läheduses elavatele inimestele müra põhjustatud häiringu tekkimine vähetõenäoline. Lokaatorite teel lisanduva liikluse müra võib aga mõjutada Lokaatorite teel läheduses elavaid ning rohevõrgustiku alal liikuvaid loomi ja linde, mõju on käsitletud KSH aruande peatükis 5.5. Kavandatava tegevusega kaasnev liiklussagedus moodustab Tallinna-Tartu-Võru-Luhamaa mnt olemasolevast liiklussagedusest alla 1% ning üle 6 m pikkuste sõidukite liiklussagedusest ca 7,3%. Lisanduv liikluskoormus ei ole suur, kuid maantee lähedal asuvate elamute elanikele võib intensiivse tootmise perioodil mõningane mõju tunnetatav olla, samas ei ole ette näha olulise mõju esinemist piirkonna müratasemele.

5.2.3 Mõju valgusfoonile

Asfaltbetoonisegisti torni valgustamiseks kasutatakse nelja alla suunatud LED-prožektorit (võimsus kuni 150 W, kõrgus kuni 20 m). Tehase ülejäänud ala/hoonete/käiguteede valgustamiseks kasutatakse ca 20 liikumisanduritega alla suunatud LED-prožektorit (võimsusega 10–30 W, kõrgus kuni 3 m). Lokaatorite teele valgustust kavandatud ei ole.

Planeeringualal on valgusfoon mõjutatud Tartu linna (asustusüksus) lähedusest. Kavandatud mahtudes valgustus ei mõjuta oluliselt piirkonna valgustatuse taset, Tartu linnast lähtuv valguskuma jääb endiselt piirkonna kõige olulisemaks häiringuks.

5.3 Mõju inimese heaolule ja tervisele

5.3.1 Õhusaaste, sh lõhna esinemine

Kavandatava tegevusega kaasneb saasteainete välisõhku väljutamine. Mõju välisõhu kvaliteedile on käsitletud KSH aruande peatükis 5.2.

AÕKS § 10 lg 1 kohaselt on õhukvaliteedi piirväärtus saasteaine lubatav kogus välisõhu ruumalaühikus või pinnaühikule sadestunud saasteaine lubatav kogus, mis on kehtestatud teaduslike andmete alusel ning mis nimetatud koguse ületamise korral tuleb saavutada kindlaksmääratud aja jooksul ja mida edaspidi ei tohi enam ületada. Piirväärtuse kehtestamise eesmärk on vältida, ennetada või vähendada saasteaine ebasoodsat mõju inimese tervisele või keskkonnale.

Käitise tegevuse puhul ei esine lähimate elamute juures õhusaasteainete piirväärtuste ületamist, mis tähendab ei ole ette näha elanike tervist mõjutava õhusaaste levikut elamuteni.

Keskkonnaministri 27.12.2016 määrus nr 81²¹ kehtestab lõhnaaine esinemise hindamise korra, hindamisele esitatavad nõuded ja lõhnaaine esinemise häiringutasemed. Lõhnaaine esinemise häiringutase on aasta lõhnatundide osakaal kogu aasta tundidest, millest alates loetakse lõhnaaine esinemine oluliseks keskkonnanäringuks. Standardit EVS 886-1 kasutades loetakse üheks lõhnatunniks tunnikeskmise lõhnaaine kontsentratsiooni 0,25 OU/m³ ületamist. Standardit EVS 886-1 või standardi EVS 888 rastermeetodit kasutades on lõhnaaine esinemise häiringutase vastuvõtja juures 15% aasta lõhnatundidest. Oluliseks keskkonnanäringuks loetakse seega seda, kui vastuvõtja juures esineb aastas 1 314 lõhnatundi (15% aasta tundidest).

Lõhna põhjustavateks heiteallikateks on kuivatustrumli põletusseade, kus põletatakse põlevkiviõli, bituumeni mahutite täitmine ja toodangu laadimine. Ajaliselt on kõige olulisemaks põletusseade, mille maksimaalne tööaeg on 720 h. Asfaltbetoonisegisti kavandatud maksimaalne aastane tööaeg on 1200 h, mis moodustab 13,7% aasta tundidest. Lõhnaaine esinemise häiringutase vastuvõtja juures on 15% aasta lõhnatundidest, seega ei ole ette näha, et segisti käitamisel tekkiv lõhn võiks põhjustada olulist keskkonnanäringut.

Analoogse asfaltbetoonisegisti käitamiseks on AC Tehased OÜ-le väljastatud keskkonnaluba nr L.ÕV/329265 saasteainete paiksest heiteallikast välisõhku viimiseks. Loa alusel on käitise põletusseadmetes lubatud diislikütuse kasutamine (aastane kütusekulu kuni 2000 t), kuid ettevõtte on taotlenud keskkonnaloa muutmist põlevkiviõli kasutamiseks (aastane kütusekulu kuni 2500 t). Eesti Keskkonnauuringute Keskus OÜ (edaspidi EKUK) poolt 2018. aastal tehtud töö „Lõhna- ja saasteainete mõõtmised. AC Tehased OÜ“ raames viidi läbi lõhnaaine mõõtmine kuivatustrumli emissioonigaasidest põlevkiviõli kasutamise korral. Põletusseadme korstnast kogutud emissioonigaasist võetud lõhnaainete proovide puhul määrati lõhna kontsentratsiooniks 4835 OU/m³ ja hetk-koguseks 40 456 OU/s. Saadud tulemusi kasutati lõhna hajumise modelleerimiseks. Hajumisarvutuste kohaselt võib maksimaalne lõhnatundide esinemine väljaspool tootmisterritooriumi ulatuda 25,3%-ni (s.o ca 2216 tundi ehk ca 92 päeva aastas) (joonis 23). Ala, kus häiringutaset (15% aasta lõhnatundidest) ületatakse, ulatub saasteallikast ligikaudu 650 m kaugusele kirdesse.

²¹ „Lõhnaaine esinemise hindamise kord, hindamisele esitatavad nõuded ja lõhnaaine esinemise häiringutasemed“, keskkonnaministri 27.12.2016 määrus nr 81.

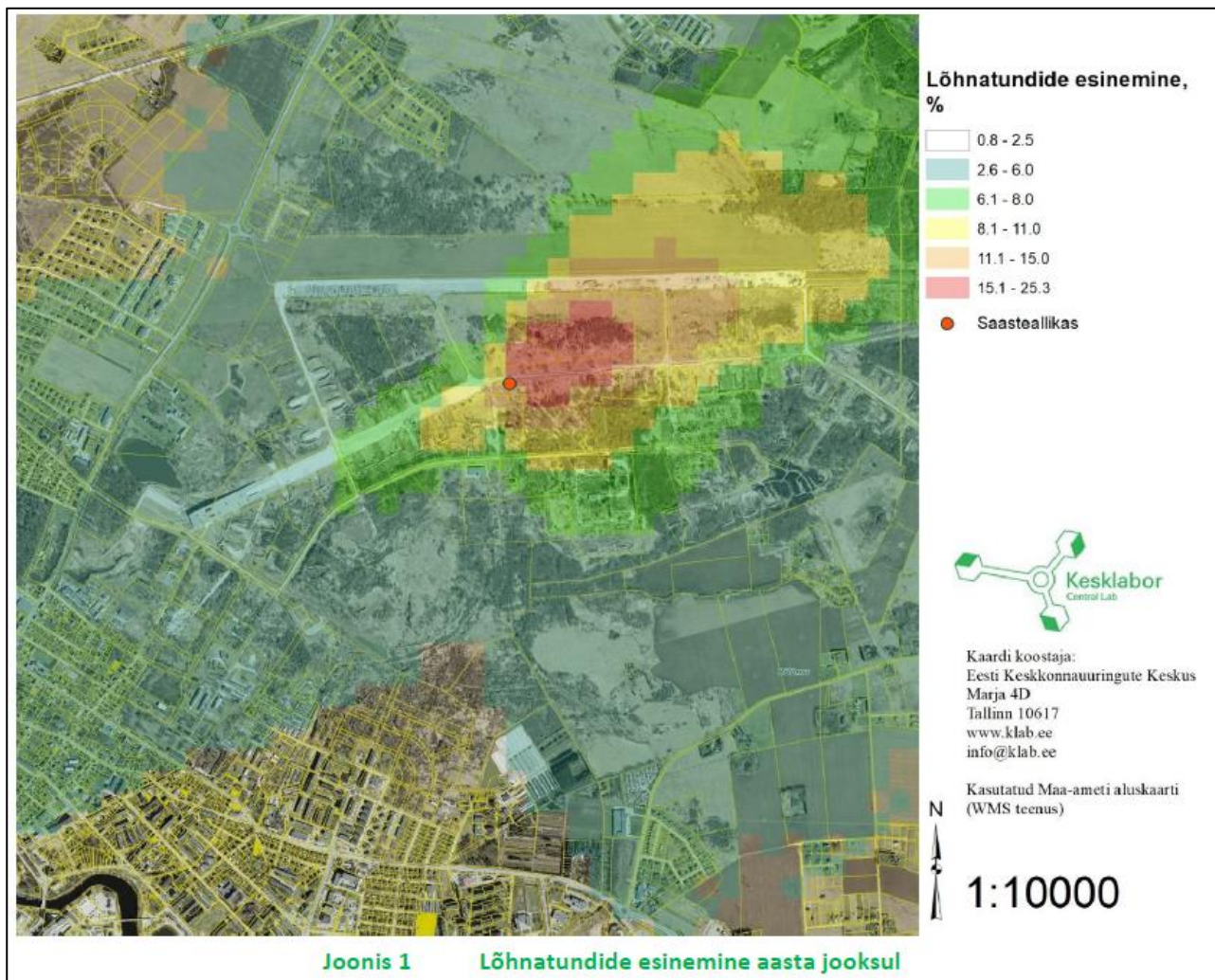

Joonis 23. AC Tehased OÜ lõhnaaine hajumisarvutuse tulemused (EKUK, 2017)

AC Tehased OÜ tööaeg on kuni 2000 h. Kardla baasi katastriüksusel kavandatava asfaltbetoonisegisti käitamisaeg moodustab 60% AC Tehased OÜ tööajast ning lihtsustatult võib eeldada, et lõhnatundide arv väheneb proportsionaalselt. Kardla baasi asfaltbetoonisegistile lähimad elamud asuvad vähemalt ca 780 m kaugusel. **Võrdlus AC Tehased OÜ lõhna hajumisarvutuse tulemusega viitab, et Kardla baasi katastriüksuse läheduses asuvate elamute juures esinev lõhnatase on häiringutasemest oluliselt madalam.**

AC Tehased OÜ asfaltbetoonisegisti läheduses asub veel kaks asfaltbetoonisegistit: AS Tariston (keskkonnaluba nr L.ÕV/326007) ja AS YIT Eesti (keskkonnaluba nr L.ÕV.TM-156442). AC Tehased OÜ keskkonnanõuandmise korralduse kohaselt ei tohi tehas samaaegselt töötada koos samal katastriüksusel asuvate ja üheaegselt töötavate asfalditehasetega. AC Tehased OÜ esitas 30.10.2019 Keskkonnaametile taotluse loa muutmiseks põlevkiviõli kasutusele võtmiseks (kiri nr 15-2/19/17801). Teised läheduses asfaltbetoonitehased kasutavad juba keskkonnanõuandmise alusel kütteks põlevkiviõli. Keskkonnainspektiooni edastatud info kohaselt on nimetatud asfalditehasete kohta perioodil 01.07.2017–04.06.2020 laekunud 58 lõhna tekkega seotud kaebust (33 neist 2020. aastal). Kaebuste arvu suurenemine viimasel aastal on osaliselt seotud vastuvõtjate arvu suurenemisega, kuna piirkonnas on elamuarendus paiguti suhteliselt aktiivne. AC Tehased OÜ keskkonnanõuandmise menetlust on pikendatud ning Keskkonnainspektioon tellis kolme

tehase lõhnaaine mõõtmised ja käitiste koosmõju modelleerimise. 24.08.2020 mõõdeti lõhnaaineid Tariston OÜ-s (kollektori korstnast ja veoautost), 25.08.2020 YIT Eesti AS-is (veoautost) ning 31.08.2020 AC tehased OÜ-s (kollektori korstnast ja veoautost) ja YIT Eesti AS-is (kollektori korstnast). Keskkonnaameti 01.12.2020 kirja nr DM-108680-310 seisuga ei olnud Keskkonnainspeksioon mõõtmistulemusi Keskkonnaametile edastatud. Samuti polnud Keskkonnainspeksioon veel Keskkonnaametit teavitatud, kas Keskkonnainspeksioonil on kavas teha kõnealustele asfaltbetoonitehastele ettepanekud lõhnaaine esinemise vähendamise kavade koostamiseks.

Varasemalt AC Tehased OÜ asfaltbetoonisegisti juures tehtud lõhnaaine mõõtmise korral toodangu vedamisega seotud lõhnateket ei käsitletud. Tallinnas Lasnamäe linnaosas OÜ Verston Ehitus asfaltbetoonisegisti lõhnaainete hajumisarvutuste tegemiseks mõõdeti lisaks kuivatustrumli hetkelisele heitkogusele (diislikütuse kasutamisel) ka bituumeni mahuti ja asfaltbetooni laadimise lõhna hetkeline heitkogus. Hetkeline lõhnaheide bituumeni mahuti puhul oli 2706 OU/s ja asfaltbetooni laadimise puhul 65 723 OU/s. OÜ Verston Ehitus toodangu laadimise hetkeline lõhnaheide on suurem kui AC Tehased OÜ kuivatustrumli põletusseadme hetkeline lõhnaheide. Mõõtmised viitavad seega, et toodangu laadimisel esinev lõhnaheide võib käitise summaarset hetkelist lõhna heitkogust oluliselt suurendada.

AC Tehased OÜ asfaltbetoonisegisti olukord näitlikustab, et tihedamalt asustatud piirkondades võib esineda häiring ka juhul, kui modelleerimistulemuste põhjal lõhna häiringutaset ei ületata.

Kardla baasi katastriüksuse ümbruses on asustustihedus suhteliselt väike ja tihedamalt asustatud alad jäävad segisti asukohast kaugemale (joonis 24). Võrreldes AC Tehased OÜ asfaltbetoonisegisti asukohaga on ümbruses vastuvõtjaid seega vähe ning võimaliku häiringu esinemisel on mõjutatud inimeste arv väike. Ühtlasi on kavandatud asukoht üks hõredamalt asustatud piirkondi Tartu ümbruses.

Lõhna häiringutaseme ületamist tulenevalt käitise maksimaalsest tööajast (13,7% aasta tundidest) ei esine. Lõhn võib ka häiringutasemest väiksema lõhnatundide arvu korral läheduses elavatele inimestele häiringut põhjustada, kuid valitud asukohas on asustustihedus suhteliselt madal, mistõttu on vähendamist vajava häiringu esinemine vähetõenäoline.

Käitise tegevuse puhul ei ole ette näha lähimate elanike tervist mõjutava õhusaaste (sh lõhna), kuna lähimate elamute juures ei ole ette näha õhusaasteainete piirväärtuste ületamist ega lõhnaaine häiringutaseme esinemist. Häiring võib tekkida aeg-ajalt ebameeldiva lõhna levimisest lähimate elamuteni, kuid kavandatava tegevuse puhul ei ole sellele vaatamata ette näha vähendamist vajava häiringu esinemist.

Keskkonnaseadustiku üldosa seaduse²² (edaspidi KeÜS) § 14 sätestab, et igaüks peab rakendama meetmeid oma tegevuse või tegevusetusega põhjustatava keskkonnahäiringu vähendamiseks niivõrd, kuivõrd seda on mõistlik eeldada. KeÜS § 18 kohaselt peab isik, kes kavandab käitise püstitamist, selle asukoha valikul lähtuma eesmärgist vähendada võimalikult suures ulatuses keskkonnahäiringuid, eelkõige arvestades ala tundlikkust kavandatava tegevuse suhtes, kaugust elamupiirkonnast ning senist ja võimalikku sihtotstarvet. **Kavandatava tegevuse puhul on keskkonnahäiringu vältimisele pööratud tähelepanu käitise asukoha**

²² Keskkonnaseadustiku üldosa seadus¹, vastu võetud 16.02.2011.

valiku kaudu. Lähimad elamud asuvad asfaltbetoonisegisti asukohast vähemalt ca 780 m kaugusel. Käitis on ümbritsetud metsase alaga, mis takistab õhusaaste (sh lõhna) eluhooneteni jõudvat mõju.

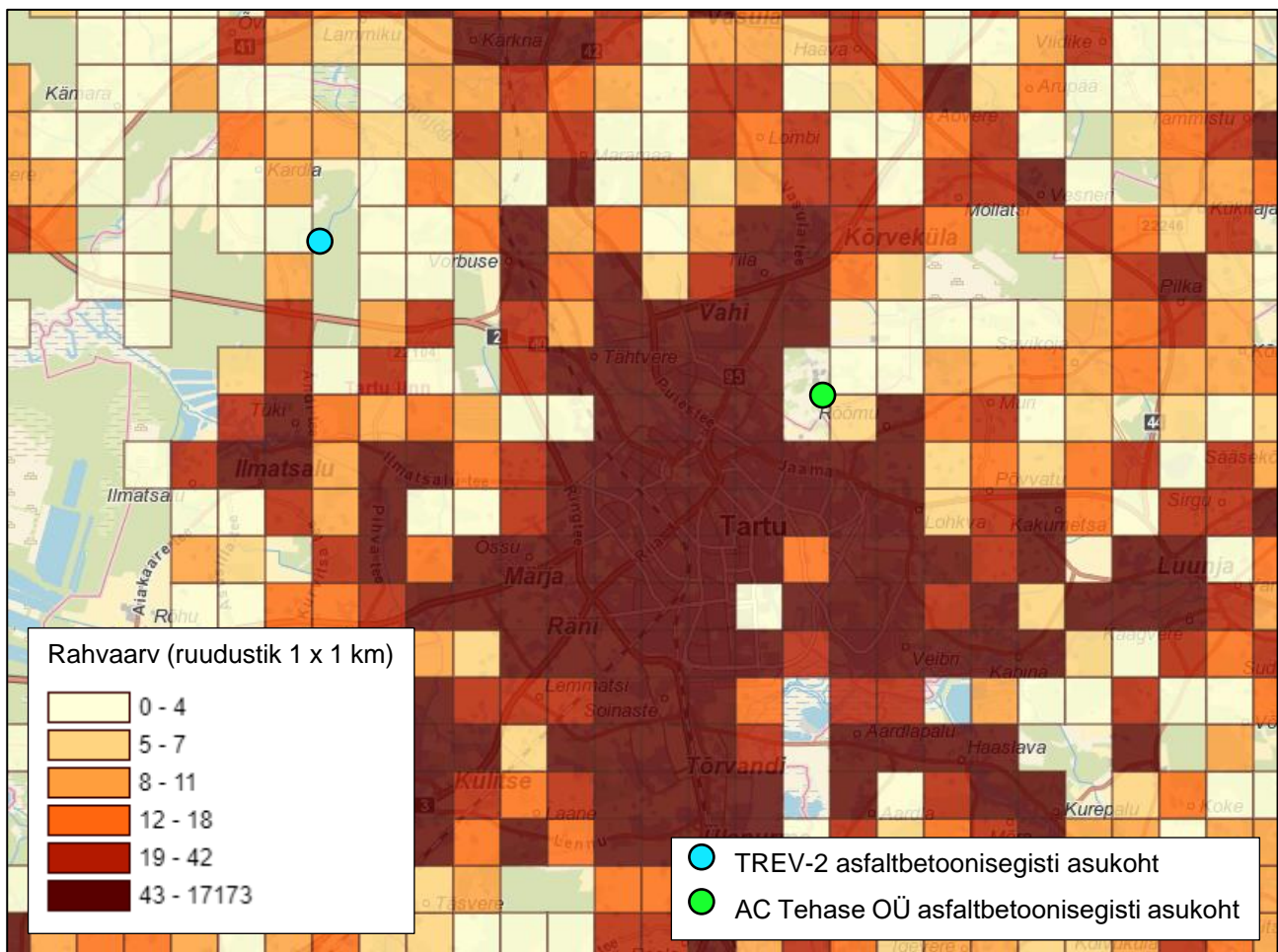

Joonis 24. Asustustihedus Tartu ümbruses ning TREV-2 ja AC Tehased OÜ asfaltbetoonisegisti asukoha juures (Statistikaamet, 15.12.2020)

5.3.2 Mürä

AÕKS § 59 kohaselt peab tagama müraallika valdaja, et tema müraallika territooriumilt ei levi normtasest ületavat müra. AÕKS § 56 põhjal on välisõhus leviva müra normtase arvsuurus, mida kasutatakse eri müraolukordade hindamisel kindlasse mürakategooriasse kuuluval alal. Välisõhus leviva müra normtase on ka müra piirväärtus, mis on suurim lubatud müratase, mille ületamine põhjustab olulist keskkonnanähingut ja mille ületamisel tuleb rakendada müra vähendamise abinõusid. Välisõhus leviva müra normtasemed on kehtestatud keskkonnaministri 16.12.2016 määrusega nr 71²³. Määrust kohaldatakse alal, kuhu avalikkusel puudub juurdepääs ja kus ei ole püsivat asustust, ning töokeskkonnas, kus kehtivad töötervishoidu ja tööohutust käsitlevad nõuded. Normtasemete eesmärk seega inimeste tervise ja heaolu kaitsmine.

Keskkonnaministri 16.12.2016 määrusega nr 71²⁴ on sätestatud üldplaneeringu maakasutuse juhtotstarbel põhinevatele mürakategooriatele vastavad müra normtasemed. Tähtvere valla üldplaneeringu (2006)

²³ „Välisõhus leviva müra normtasemed ja mürataseme mõõtmise, määramise ja hindamise meetodid“, keskkonnaministri 16.12.2016 määrus nr 71.

²⁴ „Välisõhus leviva müra normtasemed ja mürataseme mõõtmise, määramise ja hindamise meetodid“, keskkonnaministri 16.12.2016 määrus nr 71.

koostamise ajal kehtinud planeerimisseadusest²⁵ tulenevalt üldplaneeringus mürakategooriaid ei määratud. Kehtiva üldplaneeringu kohaselt on Kardla baasi katastriüksus enamikus planeeritav puhke- ja virgestusala ning ümbruses on olemasolevad maatulundusmaad, mille puhul müra kategooriaid ei määratleta ja normtasemed puuduvad.

Koostatava Tartu linna üldplaneeringu põhjal on Kardla baasi katastriüksuse ning sellest läände ja lõunasse jääva ala juhtotstarbeks määratud puhkemets, mujal ümbruses on määratud teised metsaga seotud juhtotstarbed. Koostatava üldplaneeringu KSH aruande eelnõu kohaselt on vaiksed alad määratletud Tartu linna välisõhu strateegilise mürakaardi ajakohastamise (Hendrikson & Ko OÜ, 2017) käigus. Vaikseteks aladeks on määratud suuremad avalikuks kasutuseks mõeldud puhkealad ja pargid linnakeskkonnas. Väljapool Tartu linna (asustusüksus) puuduvad suured tiheasustuspiirkonnad, milles paiknevaid haljasaladid tuleks määratleda vaikseteks aladeks ehk I kategooria aladeks. KSH aruande eelnõu kohaselt tuleks Tartu linnast (asustusüksus) väljas ja maalise asustusega piirkonnas, kus elanike asustustihedus on väiksem ning müraallikaid võrreldes linnaga ka vähem, paiknevad rohealad määratleda II kategooria aladeks.

Võimaliku mõju hindamisel on eeltoodust tulenevalt asjakohane lähtuda II mürakategooria (haridusasutuste, tervishoiu- ja sotsiaalhoolekandeametite ning elamumaa-alad, maatulundusmaa õuealad, rohealad) normtasemest. II mürakategooria aladel on päevaseks tööstusmüra piirnormiks 60 dB ja öiseks piirnormiks 45 dB (uute üldplaneeringutega aladel peab müratase vastama sihtväärtusele vastavalt 50 ja 40 dB). Käitise kavandatud tööaeg jääb päevasele ajale (vahemikus 7.00–23.00), mistõttu ala öist mürataset kavandatava tegevusega ei mõjutata.

Detailplaneering on maakasutuse osas kehtivat üldplaneeringut muutev. Detailplaneeringuga määratakse katastriüksuse sihtotstarbeks 15% ulatuses tootmishoonete maa (müraallika territoorium), 15% ulatuses riigikaitsemaa ja 70% ulatuses eriotstarbelise puhke- ja spordirajatise maa/virgestusmaa. AÕKS § 57 põhjal riigikaitsemaa osas mürakategooriat ei määrata. Keskkonnaministri 16.12.2016 määrust nr 71 ei kohaldata alal, kuhu avalikkusel puudub juurdepääs ja kus ei ole püsivat asustust. Avalikkuse juurdepääs Kardla baasi maaüksusele on juurdepääsuteel piiratud tõkkepuuga ning siltidega, mis teavitavad ohtudest ja kõrvalistel isikutel territooriumil viibimise keelust. Lisaks tuleb arvestada, et Kaitseliidu ja Päästeameti tegevuse iseloomust tulenevalt ei ole kõrvaliste isikute alal viibimine igal ajal ohutu. Kardla baasi katastriüksuse ala kasutamine puhkemetsana ei ole maaomaniku tegevusest tulenevalt mõeldav. Keskkonnaministri 16.12.2016 määruse nr 71 nõuete rakendamine Kardla baasi maaüksusel väljaspool tootmisterritooriumi ei ole seega asjakohane.

KSH aruande peatükis 5.2.2 on käsitletud asfaltbetoonisegisti käitamisel tekkiva müra mõju piirkonna müratasemele.

Loode suunas on detailplaneeringuga asfaltbetoonisegisti tootmismaaks määratava ala (müraallika territoorium) servast katastriüksuse piirini ca 120 m. Kagus ulatub tootmismaaks määratav ala katastriüksuse piirini, kuid asfaltbetoonisegisti asukohast katastriüksuse piirini on vaid 90 m. Kavandatud tootmismaaga piirneva Laeva metskond 100 katastriüksuse (kü tunnus 83101:001:0279) osa on määratud koostatavas üldplaneeringus puhkemetsana, kuid arvestades, et tegemist on suhteliselt väikese kaitseotstarbelise metsa

²⁵ Planeerimisseadus, vastu võetud 13.11.2002.

ja Lokaatorite tee vahelise alaga, siis on seal matkaradade ja puhkekohtade rajamine ebatõenäoline ja seega vastuvõtja puudumise tõttu II kategooriale kehtestatud võimalik müra normtaseme ületamine ebaoluline.

Analoogse asfaltbetooni segisti müra mõõtmise tulemus ja mürakalkulaatori lihtsustatud hinnang viitab, et elamute juures ja õuealadel on II mürakategooria normidele vastav müratase tagatud (nii piirväärtus 60 dB kui ka sihtväärtus 50 dB). Koostatava Tartu linna üldplaneeringu põhjal on detailplaneeringualal tegemist puhkemetsaga, kuid Kardla baasi katastriüksuse osas ei ole müranormide rakendamine asjakohane. Käitisele lähimal puhkemetsa alal, kus müra normtase võib ületatud olla, on puhkeotstarbel ala kasutamine ebatõenäoline. Olemasoleva teabe põhjal võib seega eeldada, et ka võimalike matkaradade asukohas, kuhu avalikkusel on juurdepääs ja kus inimesed võivad pikemalt viibida, on müratase normidele vastav.

Asfaltbetoonisegisteid asub ka tihedalt asustatud piirkondades, nagu Tartu linnas ja linna lähialadel, kuid Keskkonnainspektsiooni edastatud info kohaselt ei ole teada Lõuna-Eesti asfaltbetoonisegistitega seotud kaebusi müra osas. Müra subjektiivne tundlikkus võib vähe asustatud piirkonnas olla suurem, kuna segisti müra eristub loodusliku keskkonna mürafooni taustal enam kui tihedamalt asustatud piirkonnas ning mõningane häiring võib siiski esineda. Tegemist ei ole olulise häiringuga ja olemasoleva teabe põhjal pole müra vähendamise meetmete rakendamine vajalik. **Kui müraprobleemid siiski esinevad, siis tuleb vajadusel teha vastuvõtja juures mürataseme mõõtmised ja rakendada meetmeid mürataseme vähendamiseks. Võimalik on konkreetsete müraallikate isoleerimine ja müra summutavate tökete kasutamine. Praeguste andmete alusel ei ole müraleevendusabinõude kavandamine vajalik.**

Tootmisega seotud transpordi tõttu kasvab piirkonna liikluskoormus ja ka raskeliikluse osakaal. Lisanduv liikluskoormus ei ole suur, kuid maantee lähedal asuvate elamute elanikele võib intensiivse tootmise perioodil mõningane mõju tunnetatav olla, samas ei ole ette näha olulise mõju esinemist piirkonna müratasemele.

Käitise tegevuse puhul ei ole ette näha lähimate elanike tervist mõjutava müra levikut, kuna lähimate elamute juures ei ole ette näha normidele vastava mürataseme ületamist. Käitisele lähimal puhkemetsa alal, kus müra normtase võib ületatud olla, on puhkeotstarbel ala kasutamine ebatõenäoline. Ka võimalike matkaradade asukohas, kuhu avalikkusel on juurdepääs ja kus inimesed võivad pikemalt viibida, on müratase normidele vastav. Häiring võib tekkida praegusest mõnevõrra kõrgema müra esinemisest, kuid kavandatava tegevuse puhul ei ole sellele vaatamata ette näha vähendamist vajava häiringu esinemist.

Keskkonnaseadustiku üldosa seaduse²⁶ (edaspidi KeÜS) § 14 sätestab, et igaüks peab rakendama meetmeid oma tegevuse või tegevusetusega põhjustatava keskkonnahäiringu vähendamiseks niivõrd, kui võrd seda on mõistlik eeldada. KeÜS § 18 kohaselt peab isik, kes kavandab käitise püstitamist, selle asukoha valikul lähtuma eesmärgist vähendada võimalikult suures ulatuses keskkonnahäiringuid, eelkõige arvestades ala tundlikkust kavandatava tegevuse suhtes, kaugust elamupiirkonnast ning senist ja võimalikku sihtotstarvet. **Kavandatava tegevuse puhul on keskkonnahäiringu vältimisele pööratud tähelepanu käitise asukoha valiku kaudu. Lähimad elamud asuvad asfaltbetoonisegisti asukohast vähemalt ca 780 m kaugusel. Käitis on ümbritsetud metsase alaga, mis müra levikut ja vähendab eluhooneteni jõudvat mõju.**

²⁶ Keskkonnaseadustiku üldosa seadus¹, vastu võetud 16.02.2011.

Võimalik häiring sõltub müra ja õhusaaste leviku tingimustest (sh ilmastikutingimustest) ning koosmõjust Päästeameti demineerimistöödega ja Kaitseliidu õppustega. Koosmõju Päästeameti ja Kaitseliidu tegevusega on käsitletud peatükis 5.7.

5.3.3 Liiklus

Lokaatorite tee ei teeninda lähiümbruse ehitisi, mistõttu ei mõjuta planeeringualaga seotud liiklus ümbruse elanikke ja ettevõtteid juurdepääsuteede liiklussageduse muutumise kaudu. Tootmistevõimega kaasnev liikluskoormus on keskmiselt ca 20–30 veoautot ööpäevas (tööpäeviti). Intensiivsema tootmise perioodil on liikluskoormus kuni 10 autot tunnis. Lokaatorite teel ja ka Tallinna-Tartu-Võru-Luhamaa maanteel (olenevalt toodangu veo logistikast) suureneb liiklussagedus seega keskmiselt kuni 60 veoauto võrra. See moodustab Tallinna-Tartu-Võru-Luhamaa mnt olemasolevast liiklussagedusest alla 1% ning üle 6 m pikkuste sõidukite liiklussagedusest ca 7,3%.

Liiklussageduse kasv ja Lokaatorite tee kasutamine mõjutab liiklusohutust Tallinna-Tartu-Võru-Luhamaa mnt ja Lokaatorite tee ristmikul. Maanteeamet on 08.10.2019 kirjas 15-2/19/42359-2 väljendanud seisukohta, et tulenevalt Tallinna-Tartu-Võru-Luhamaa mnt kõrgest liiklussagedusest tuleb Lokaatorite tee ristmik välja ehitada minimaalselt täiskanaliseeritud ristmikuks koos aeglustus- ja kiirendusradade rajamisega põhimaanteele.

Maanteeamet on detailplaneeringu koostamise raames väljastanud Lokaatorite tee ristumiskoha ehitamise nõuded, millest lähtudes on koostatud ristmiku eskiislahendus, millest omakorda on lähtutud detailplaneeringu koostamisel. **Maanteeameti nõuetele vastava lahendusega tagatakse asfaltbetoonisegistile ohutut juurdepääsu võimaldav ristmikulahendus kuni Tallinna-Tartu-Võru-Luhamaa maantee Kardla-Tiksoja lõigu 2+2 maantee rajamiseni. Neljarealise maantee projekteerimisega lahendatakse ära ka kõikidele nõuetele vastava juurdepääsu võimaldamine Kardla baasi katastriüksusele.**

Käitise tootmisperioodil kaasneb materjalide ja toodangu transpordist tulenevalt liikluskoormuse kasv. Lokaatorite tee laius ei võimalda kahe veoauto ohutut möödumist. **Detailplaneeringuga nähakse ette, et lisanduva liikluskoormusega arvestades tuleb kavandada piisavalt möödasõidukohti, et tagada Lokaatorite teel ohutu liiklemine. Möödasõidukohtade arv ja asukoht täpsustatakse projekteerimisel ning lisaks tuleb arvestada KSH aruande peatükis 7 esitatud meetmeid.**

5.3.4 Ohutus

Päästeameti demineerimistööd peavad toimuma kooskõlas siseministri 01.07.2020 määrusega nr 24¹⁰, mis sätestab lõhkamiskoha ohuala määramise, alalise lõhkamiskoha ümbritsemise piirdeaiaga ja tähistamise piirimärgiga. Määruse nr 24 § 9 lg 1 järgi peab lõhkamiskoha asetus, rajatised ja tähistus lõhkamiskoha kasutamisel tagama seal viibivate ja läheduses olevate isikute ohutuse. Päästeametil on olemasoleva lõhkamiskoha juurde kavandatud lisapunkreid ja lõhkamiskohale nõuetele vastav piirdeaed. **Detailplaneeringu lahendusse on kantud Päästeameti olemasolevad ja kavandatavad rajatised.**

Päästeametil ei ole kasvas tegevusi laiendada olemasolevast lõhkamiskohast asfaltbetoonisegistile lähemale ning detailplaneeringuga kavandatav tootmisala jääb Päästeameti tegevusalast ohutule kaugusele. Päästeamet kasutab lõhkamiskohale sõitmiseks asfaltbetoonisegistist mööduvat teed. Päästeamet peab

tagama, et demineerimisele viidavat lõhkeainet transporditakse ohutult kogu teekonna vältel, sh asfaltbetoonisegistist möödumisel.

5.3.5 Ala puhkeväärtus

Tartumaa maakonnaplaneeringu, Tähtvere valla üldplaneeringu ja koostatava Tartu linna üldplaneeringu eelnõu alusel on ette nähtud ala kasutamist rekreatiivse funktsiooniga. Detailplaneeringuga määratakse katastriüksuse sihtotstarbeks 15% ulatuses tootmishoonete maa, 15% ulatuses riigikaitsemaa ja 70% ulatuses eriotstarbelise puhke- ja spordirajatise maa/virgestusmaa. Detailplaneeringuga luuakse eeldused ala maakasutuse sihtotstarbe vastavusse viimiseks alal reaalselt toimuvate tegevustega. **Detailplaneeringuga kavandataval tegevusel ei ole püsivat mõju ala puhkeväärtusliku potentsiaali ärakasutamise võimalusele. Ala rekreatiivse funktsiooniga kasutusele võtmine oleneb Kaitseliidu ja Päästeameti tegevusest, kuna taktikalise väljaõpe ja lõhkamistegevuse jätkumisel ei ole ala kasutamine puhke- ja virgestustegevusteks võimalik.**

Kardla baasi maaüksuse ümbruses on maakonnaplaneeringu ja koostatava Tartu linna üldplaneeringu kohaselt samuti puhkeväärtuslik ala. **Detailplaneeringuga kavandatav tegevus ei takista tulevikus ümbritseva ala kasutamist rekreatiivsete tegevuste jaoks.**

Tartumaa maakonnaplaneeringus on nimetatud, et metsaaladel, kus toimub taktikaline väljaõpe, tuleb arvestada võimaliku müra leviku ning rasketehnika ja inimeste liikumisega. Planeeringuala ja selle ümbrus on määratud nii riigikaitsealana kui ka puhke-eeldustega alana, kuid ei ole käsitletud alade kattumisest tulenevat huvide konflikti. Koostatavas Tartu linna üldplaneeringu eelnõus ja üldplaneeringu KSH eelnõus ei ole Kardla külas asuvat taktikalise väljaõppe ala käsitletud. **Info ajakohastamine kõrgema tasandi strateegilistes planeerimisdokumentides võimaldab piirkonna tegevuste detailsemal kavandamisel arvestada ala reaalse kasutuse ja alal toimuvate tegevustega.**

5.4 Mõju Natura 2000 võrgustiku alale

Kavandatava tegevuse elluviimisega Natura 2000 võrgustiku aladele (edaspidi *Natura aladele*) eeldatavalt kaasneva mõju hindamisel on lähtutud juhendmaterjalist „Juhised Natura hindamise läbiviimiseks loodusdirektiivi artikli 6 lõike 3 rakendamisel Eestis“ (Kutsar *et al.*, 2013, viimati täiendatud 2019).

5.4.1 Natura-eelhindamine

Natura hindamise esimene etapp on Natura-eelhindamine, mis aitab otsustada, kas strateegilise planeerimisdokumendi elluviimine võib Natura ala terviklikkuse säilimisele ja kaitse-eesmärgiks olevatele liikidele ja/või elupaigatüüpidele mõju avaldada. Eelhindamise etapis hinnatakse, kas on võimalik objektiivselt järeldada, et tegemist on tõenäoliselt ebasoodsa mõjuga ala kaitse-eesmärkidele või mõju ei ole välistatud.

1. Kindlakstegemine, kas kava või projekt on Natura ala kaitsekorraldusega otseselt seotud või selleks vajalik.

Kavandatava tegevuse eesmärk ei ole seotud Natura alade kaitsekorraldusliku tegevusega, st ei ole otseselt suunatud kaitsekorralduskavades määratletud vajalike kaitsetegevuste elluviimiseks.

2. Kava või projekti kirjeldus ning kavandatava tegevusega kaasnevate mõjude tuvastamine.

Detailplaneeringuga kavandatud tegevust on kirjeldatud KSH aruande peatükis 2.

Natura ala jääb asfaltbetoonisegistist lähimas punktis ca 600 m kaugusele. Kavandatava tegevuse kaugemale ulatuv mõju on seotud tootmistegevusest ning liiklusest tuleneva müra ja välisõhku emiteeritavate saasteainetega (sh lõhn) ning valgustuse kasutamisega. Mõju hindamisel on arvestatud, et Natura alal kaitstavad linnud ja loomad võivad liikuda ka Natura ala ümbruses ning seega ka asfaltbetoonisegisti asukoha läheduses.

3. Kavandatava tegevuse mõjualasse jäävate Natura alade iseloomustus.

Tabel 2. Kärevere linnuala (RAH0000633) ja loodusala (RAH0000626)

	Kärevere loodusala (RAH0000626)	Kärevere linnuala (RAH0000633)
Kirjeldus	Kärevere loodusala (ühtlasi ka linnuala) asub Tartumaal. Ala pindala on ca 2500 ha. Kärevere loodusalal väärivad tähelepanu Natura 2000 metsakooslused ja metsa vääriselupaigad, lamminiidud ja Emajõgi. Kärevere loodusala kaitsealustest liikidest on haruldasemad rohunepp (<i>Gallinago gallinago</i>), must-toonekurg (<i>Ciconia nigra</i>), kotkad ja kalaliikidest eelkõige tõugjas (<i>Aspius aspius</i>). Rohunepi populatsioon on Käreveres üks Eesti olulisemaid ja selle liigi saatus sõltub paljuski lamminiitude hooldamisest. Suur Emajõgi on oluline tõugja kudeala. Eelnevast lähtuvalt on loodusala kaitse-eesmärgiks kaitsealuste liikide ning jõgede- ja ojade ning lamminiitude ja metsakoosluste kaitse.	Kärevere linnuala pindalaga 2497 ha asub Tartumaal ning koosneb kahest suuremast ja kolmest väiksemast lahustükist. Kärevere linnuala moodustab suurema terviku läheduses asuva Alam-Pedja linnualaga (34 220 ha). Suurem osa alast on kaetud metsaga (67%). Ala läbib osaliselt Emajõgi ning vaatamata kraavitusele on lamminiidud suurvee ajal üle ujutatud. Lamminiitudel on just sellele maastikule iseloomulik väärtus, mis sisaldab endas väärtuslikke taimekooslusi ning mitmete kaitsealuste liikide elu- ja toitumispaiku. Linnualale jäävad ka üksikud talupidamised.
Olulisus	Kärevere loodusalal kaitstavad elupaigatüübid on jõed ja ojad (3260), niiskuslembesed kõrgrohustud (6430), lamminiidud (6450), liigirikkad madalsood (7230), vanad loodusemetsad (*9010), rohunditerikkad kuusikud (9050), soostuvad ja soo-lehtmetsad (*9080) ning lammi-lodumetsad (*91E0). Rohunditerikkaste kuusikute esinduslikkus ja looduskaitsealine seisund on peamiselt arvestatav, lamminiitude olukord on kohati hea kuid väga paljudes kohtades väga hea.	Kärevere on rahvusvahelise tähtsusega linnuala, mis on ka oluline rändepeatuspaik erinevatele linnuliikidele. Eelkõige on Kärevere linnuala oluline ala rohunepele (<i>Gallinago media</i>), sest siin asuvad liigi ühed olulisemad mängu- ja pesitsusalad Eestis. Nende arvukus omistab alale rahvusvahelise linnuala staatuse. Veel pesitsevad luhtadel rukkirääk (<i>Crex crex</i>) ja täpikhuik (<i>Porzana porzana</i>). Tähelepanu žvääritavatest lindudest on täheldatud mustsaba-viglet (<i>Limosa limosa</i>). Kevadrändel peatuvad luhtadel massiliselt rabahaned (<i>Anser fabalis</i>), vähemarvukamalt ka väikeluiged (<i>Cygnus columbianus</i>) ja laululuiged (<i>Cygnus cygnus</i>). Haruldasematest liikidest on ala oluline väike-konnakotkale (<i>Aquila pomarina</i>), lisaks pesitsevad siin must-toonekurg (<i>Ciconia nigra</i>), kalakotkas (<i>Pandion haliaetus</i>), suur-konnakotkas (<i>Clanga clanga</i>), merikotkas (<i>Haliaeetus albicilla</i>), kanakull (<i>Accipiter gentilis</i>) ja mitmed teised kaitsealused liigid.

Kaitse-eesmärk	<p>I lisas nimetatud kaitstavad elupaigatüübid on jõed ja ojad (3260), niiskuslembesed kõrgrohustud (6430), lamminiidud (6450), liigirikad madalsood (7230), vanad loodumetsad (*9010), rohunditerikkad kuusikud (9050), soostuvad ja soolehtmetsad (*9080) ning lammi-lodumetsad (*91E0).</p> <p>II lisas nimetatud liigid, mille isendite elupaiku kaitstakse, on harilik hink (<i>Cobitis taenia</i>), harilik võldas (<i>Cottus gobio</i>), harilik vingerjas (<i>Misgurnus fossilis</i>), tõugjas (<i>Aspius aspius</i>), laiujur (<i>Dytiscus latissimus</i>), suur-kuldtiib (<i>Lycaena dispar</i>) ja suur-mosaiikliblikas (<i>Hypodryas maturna</i>).</p>	<p>Liigid, mille isendite elupaiku kaitstakse, on väike-konnakotkas (<i>Aquila pomarina</i>), rabahani (<i>Anser fabalis</i>), must-toonekurg (<i>Ciconia nigra</i>), rohunepp (<i>Gallinago media</i>) ja merikotkas (<i>Haliaeetus albicilla</i>).</p>
Ohud	Võsastumine, veerežiimi muutmine (kraavitamine). Metsamajandus ja puhkemajandus.	

4. Tõenäoliselt ebasoodsate mõjude prognoosimine.

Planeeringualale lähima Natura ala lahustükki piir jääb asfaltbetoonisegistist ca 600 m kaugusele. Lahustüki pindala on ca 66 ha, ala on täielikult kaetud metsaga. Suurem (Emajõe luhta hõlmav) lahustükk jääb asfaltbetoonisegistist edelas ca 1,8 km kaugusele ja põhjas (Emajõe ääres) ca 2,2 km kaugusele. Teised Natura alad ning teised Kärevere linnu- ja loodusala lahustükid jäävad planeeringualast rohkem kui 5 km kaugusele.

Lähimal lahustükil on Kärevere linnuala kaitse-eesmärkidest Keskkonnaregistrisse märgitud I kaitsekategooria väike-konnakotka (*Aquila pomarina*) elupaik (ala serv ca 900 m kaugusel asfaltbetoonisegistist). Kaugemal lahustükil on lähimaks I kaitsekategooria must-toonekure (*Ciconia nigra*) elupaik (ala serv ca 1,8 km kaugusel asfaltbetoonisegistist). Vähemalt 2 km kaugusele jääb teisi väike-konnakotka leiukohti ning ka II ja III kaitsekategooria liikide leiukohti.

Kärevere loodusala lähimal lahustükil on loodusala kaitse-eesmärgiks olev elupaigatüüp 9050 (rohunditerikkad kuusikud) ja elupaigatüüp 9010* (vanad loodumetsad). Kavandatava tegevuse mõju looduslal kaitstavatele elupaigatüüpidele on välistatud, kuna detailplaneeringuga ei nähta ette tegevusi Kärevere looduslal ning selle läheduses ei kavandata metsamajanduslikku tegevust ega piirkonna veerežiimi muutmist kraavitamise abil, mis on ala kaitse-eesmärkide võimalikud ohutegurid.

Ohuna on nimetatud ka puhkemajandus, kuna külastuskoormus võib häirida loodus- ja linnualal kaitstavaid linde. Detailplaneeringuga seotud tootmistegevusega kaasneb müra teke ja liikluskoormuse kasv, mis võib samuti linnualal kaitstavaid liike häirida. Mõju müratasemele on käsitletud KSH aruande peatükis 5.2.2. Olenevalt liikide häirimistundlikkusest võib kavandatav tegevus mõjutada Natura alal kaitstavaid linnuliike, seda eelkõige tekkiva müra kaudu.

5. Kokkuvõte: Natura eelhindamise tulemused ja järeldus.

Natura eelhindamise põhjal võib tootmistegevus (eelkõige kaasnev müra) mõjutada Kärevere linnuala kaitse-eesmärgiks olevaid linnuliike. Ebasoodne mõju Kärevere linnuala kaitse-eesmärkidele ei ole seega välistatud ja tuleb jätkata asjakohase hindamisega.

Ebasoodne mõju Kärevere loodusala kaitse-eesmärkidele on välistatud.

5.4.2 Natura asjakohane hindamine

Natura hindamise teine etapp on asjakohane hindamine (ehk täishindamine), mis on Natura alale avalduva tõenäoliselt ebasoodsa mõju detailne hindamine lähtudes ala kaitse-eesmärkidest ning leevendavate meetmete väljatöötamine, mis peavad tagama Natura ala kaitse-eesmärkide saavutamise ja ala terviklikkuse. Asjakohase hindamise keskmes on alale seatud kaitse-eesmärgid ja konkreetselt need liigid ja/või elupaigatüübid, mille kaitseks Natura ala on määratud ning nendele püstitatud kaitse-eesmärgid.

1. Informatsiooni koondamine kava või projektiga kavandatavate tegevuste osas ja mõjupiirkonda jäävate Natura alade kirjeldus.

Detailplaneeringuga kavandatud tegevust on kirjeldatud KSH aruande peatükis 2.

Kavandatava tegevuse mõju piirkonna müratasemele on käsitletud KSH aruande peatükis 5.2.2.

Mõjupiirkonda jäävad Kärevere linnuala (RAH0000633) ja loodusala (RAH0000626), mille kirjeldus on esitatud KSH aruande peatükis 5.4.1.

2. Hinnata kava või projekti mõju ala kaitse-eesmärkide saavutamisele.

Natura eelhindamise põhjal võib kavandatav tegevus (eelkõige kaasnev müra) mõjutada Natura ala kaitse-eesmärgiks olevaid linnuliike. Liigid, mille isendite elupaiku Kärevere linnualal kaitstakse ja mis jäävad asfaltbetoonisegisti mõjualasse on väike-konnakotkas (*Aquila pomarina*) ja must-toonekurg (*Ciconia nigra*). Planeeringualale lähim Natura ala osa jääb asfaltbetoonisegistist ca 600 m kaugusele. Emajõe luhta hõlmav Natura ala lahustükk jääb asfaltbetoonisegistist edelas ca 1,8 km kaugusele ja põhjas (Emajõe ääres) ca 2,2 km kaugusele. Lähimal lahustükil on väike-konnakotka elupaik (ala serv ca 900 m kaugusel asfaltbetoonisegistist). Kaugemal asuval lahustükil on must-toonekure elupaik (ala serv ca 1,8 km kaugusel asfaltbetoonisegistist) ja teisi väike-konnakotka leiukohti (neist lähima leiukoha ala serv ca 2,0 km kaugusel asfaltbetoonisegistist).

Kärevere linnu- ja loodusalaga kattuva Kärevere looduskaitseala kaitsekorralduskavas 30 aasta perspektiivis ja kaitsekorraldusperioodi jooksul määratud eesmärgid on:

- ühe must-toonekure paari pesitsemise kaitsealal või vähemalt ala kasutamine toitumisalana;
- kahe väike-konnakotka paari pesitsemise kaitsealal või vähemalt ala kasutamine toitumisalana;
- hallpea-rähni, musträhni ning värb- ja händkaku pesitsemise kaitsealal.

Ohuteguriteks on:

- pesitsusaegne häirimine;
- reguleerimata raie, mis muudab oluliselt puistute koosseisu ning võib hävitada elupaiga ja sobivad pesapuud;
- toitumisalade kvaliteedi langus;
- metsnugise kõrge arvukus.

Väike-konnakotkas (*Aquila pomarina*)

Keskkonnaregistris on Kardla väike-konnakotka elupaik KLO9126776²⁷. Elupaiga viimane kinnitatud vaatlus toimus 2018. aastal, mil pesa oli asustamata. Keskkonnaregistri andmetel oli pesa viimati asustatud 2017. aastal toimunud vaatlusel.

Väike-konnakotkas on Eestis I kaitsekategooriasse arvatud ning Euroopa Liidu Linnudirektiivi I lisasse kuuluv liik, kes on 500–600 pesitseva paariga meil pesitsevatest kotkaliikidest arvukaim (Elts *et al.*, 2019).

Väike-konnakotka kaitse tegevuskavas (Kotkaklubi, 2018^b) on keskmise mõjuga ohuteguriteks nimetatud seniteadmata pesapaikade hävimine, pesitsusaegne häirimine, toitumisalade hävimine ja kvaliteedi langus. Väike-konnakotka jaoks sobivaid elupaiku iseloomustab mosaiiksus – toitumiseks sobilikud looduslikud rohumaad vahelduvad metsamassiividega, kus leidub pesitsemiseks sobilikke pesapuid. Väike-konnakotkad saavad Eestisse pesitsema valdavalt aprillis ning sügisrändele asutakse enamasti septembri teises pooles. Pesitsusaegse kaitse seisukohast on oluline säilitada 2–3 nädalane puhveraeg liikumispiirangu (15. märtsist kuni 31. augustini) kehtestamisel 100 m raadiuses ümber pesapuu, et kindlasti vältida häirivate tegevuste esinemine varajaste lindude saabumisel.

Detailplaneeringuga kavandatud tegevus ei näe ette metsamajanduslikku tegevust ega häiringut põhjustavat tegevust väike-konnakotka pesapaikade läheduses.

Väike-konnakotkas vajab saagijahiks sobivaid avamaastikke ja pesitsemiseks sobilikke pesapuudega metsamassiive. Enne luhtade ulatuslikumat võsastumist toitusid väike-konnakotkad tõenäoliselt peamiselt jõelammidel, kuid praegu pesitseb suur osa asurkonnast põllumajandusmaastiku servaalade läheduses ning on pidanud kohanema inimtegevuse ja uute saagioludega. Väike-konnakotkas toitub pesitsusmetsadest kahe või ka enama kilomeetri raadiuses asuvatel majandatavatel avatud rohumaadel (karjamaad ja heinamaad). (Kotkaklubi, 2018^b)

Kavandatava tegevusega kaasnevatest mõjudest on lähima väike-konnakotka elupaiga alal tõenäoliselt võimalik tuvastada asfaltbetoonisegisti töömüra. Kardla väike-konnakotka elupaiga KLO9126776 välispiir ulatub lähimas kohas ca 900 m kaugusele ning kogu vahemaa on kaetud metsaga. Segisti tööperiood (aprill kuni november) hõlmab konnakotka pesitsusajaga, müra täiendavalt summutavad lehed ilmuvad puudele alles kõige häiringukriitilisema pesitsusfaasi ajal maikuuks. Kavandatava Raja-Kärevere looduskaitseala (PLO1001335) jõustumisel on kogu heliallika ja kotka elupaiga vaheline mets kaitstav. Väljatöötamise kavatsuse kohaselt on Raja-Kärevere looduskaitseala sihtkaitsevööndites metsamajandamine keelatud, lubatud on ainult kaitse-eesmärkidest lähtuvalt koosluste kujundamiseks vajalikud raied kaitseala valitseja nõusolekul. Metsaala on oluliseks puhveralaks kavandatud tootmisala ja Kärevere linnuala vahel ning vähendab müra levikut kaitstavate liikide elupaikadeni.

Väike-konnakotkaste pesitsusedukust ja pikemas perspektiivis pesapaigavalikut mõjutab ilmselt suuremal määral pesast 2 km raadiusesse jäävate toitumisaladeks olevate põllumajanduskõlvikute kasutus, sh erinevate põllukultuuride ja püsirohumaade pindala. Planeeringuala koos müraallikaga jääb elupaiga ja jahiala vaheliste lendude trajektooridelt eemale.

²⁷ Varasemalt oli keskkonnaregistrisse kantud pesapuu KLO9102451, mis ei ole alates 28.10.2020 enam registriobjektiks. Pesapuud tähistav registriobjekt on asendatud elupaigapolügooniga KLO9126776.

Linnustiku ekspertarvamuse (lisa 1) kohaselt saab müra tõenäolist levikut, pesa kaugust heliallikast, heliallika ja pesa vahelist metsasust ning liigi teadaolevat häirimistundlikkust arvesse võttes hinnata müra mõju Kardla väike-konnakotka elupaigas tõenäoliselt tajutavaks, kuid pigem väheoluliseks.

Kavandatav tegevus ei tohi avaldada negatiivset mõju Natura ala kaitse-eesmärkideks olevatele liikidele. Asfaltbetoonisegisti mõju on tajutav, kuid pigem väheoluline, seega ei ole ette näha, et müra mõjutaks väike-konnakotka pesavalikut ja sigimisedukust.

Must-toonekurg (*Ciconia nigra*)

Keskkonnaregistris on Kärevere must-toonekure elupaik KLO9126774²⁸, mille viimane kinnitatud vaatlus toimus 2013. aastal, mil pesa oli varisenud. Keskkonnaregistri andmetel oli pesa viimati asustatud 1989. aastal toimunud vaatluse ajal.

Must-toonekure kaitse tegevuskavas (Kotkaklubi, 2018^a) on suure mõjuga ohuteguriteks nimetatud elupaikade killustumine, toitumisalade degradeerumine ja looduslikud mõjutegurid (areaali ääre-efekt) ning keskmise mõjuga ohuteguriteks nimetatud teadmata pesapaikade hävimine ja pesitsusaegne häirimine. Must-toonekurg on inimpeelglik liik, kes pesitseb vanas häirimatus metsas. Liiki peetakse väga tundlikuks inimtegevuse suhtes pesapaiga läheduses. Elupaiga uuringute põhjal valivad must-toonekured pesituseks pesapuu, mis on ümbritsevast metsast vanem, puistu struktuur peab olema sobiv suurele inimpeelglikule linnule, pesa ümbrus peab olema häirimisvaba ning toitumisvõimalused mõistlikul kaugusel.

Peamiseks must-toonekure arvukust ja levikut piiravaks faktoriks on nimetatud metsade pindala ja mitmekesisuse vähenemist ning inimese põhjustatud häirimist. Detailplaneeringuga kavandatud tegevus ei näe ette metsamajanduslikku tegevust ega häiringut põhjustavat tegevust must-toonekure pesapaiga läheduses.

Must-toonekured toituvad pesast kaugel (kuni 40 km). Must-toonekurg toitub Eestis mitmekesisetes biotoopides – kalatiikidest küntud põldudeni, ka rabades ning roostikes, kuid valdavad on siiski väikesed vooluveekogud. Aastatel 2007 kuni 2010 tehtud uuringu kohaselt eelistasid toonekured selgelt looduslikke ja süvendatud ojasid. Uuringu tulemusel võib väita, et kõige kvaliteetsamad toitumiskohad Eesti must-toonekurgedele on looduslikud ojad. Üldiselt ei ole kraavid liigi jaoks kvaliteetsed toitumispaidad. Uuringu põhjal eelistasid toonekured toitumiskohti, mis olid parema ligipääsuga (ülalt), kivisema ja savisema põhjaga, läbipaistvama veega ning oluliselt vähem mudase põhjaga kui juhuslikud veekogud. Eestis pole häirimise mõju toitumispaidadel väheste andmete tõttu uuritud. On teada, et häirimise intensiivsust vähendab toitumispaidade varjav taimestik. Häirimine toitumispaidadel arvatakse olevat väiksem pikema päevaga pesitsusaladel (nt Eestis), kus häirimatut valget aega on rohkem. (Kotkaklubi, 2018^a)

Asfaltbetoonisegisti läheduses asub kraave, kuid tegemist on väikeste kraavidega, mis eeltoodud kirjelduse põhjal must-toonekure eelistatud toitumisaladeks ei ole. Kärevere loodusala kaitsekorralduskavas on nimetatud, et must-toonekurele on toitumisalaks Kärevere luht (Drenkhan *et al.*, 2012). Kärevere looduskaitseala Luha sihtkaitsevööndi piir jääb segisti asukohast ca 3,6 km kaugusele lääne-edelasse.

²⁸ Varasemalt oli keskkonnaregistrisse kantud pesapuu KLO9101823, mis ei ole alates 28.10.2020 enam registriobjektiks. Pesapuud tähistav registriobjekt on asendatud elupaigapolügooniga KLO9126774.

Must-toonekure leiukoha ala jääb asfaltbetoonisegistist vähemalt ca 1,8 km kaugusele edelasse, seega ei jää segisti asukoht linnu pesapaiga ja teadaoleva toitumisala vahele.

Asfaltbetoonisegisti käitamisel tekkiva müra mõju piirkonna müratasemele on käsitletud KSH aruande peatükis 5.2.2. Arvestades müra tõenäolist levikut ja leiukoha kaugust käitisest on segisti käitamisel tekkiva müra levimine liigi leiukohani ebatõenäoline. Ühtlasi tuleb mainida, et must-toonekure leiukoha ala piirneb Tallinna-Tartu-Võru-Luhamaa maanteega, mille mõju leiukoha müratasemele on olulisem.

Asfaltbetoonisegisti läheduses ei ole teada must-toonekure toitumisalasid ja kavandatav tegevus ei häiri linnu ligipääsu teadaolevale toitumiskohale. Asfaltbetoonisegisti müra levimine liigi elupaigani on ebatõenäoline ning ei ole ette näha olulist mürafooni suurenemist, mis võiks avaldada ebasoodsat mõju elupaiga kvaliteedile. Must-toonekure elupaik asub põhimaanteega piirneval alal, kus liiklusest lähtuv müratase on olulisem kui asfaltbetoonisegistist elupaigani leviv müra.

Must-toonekure kaitse tegevuskavas (Kotkaklubi, 2018^a) on välja toodud, et erinevate planeeringute kooskõlastamisel tuleb must-toonekure elupaika vaadata laiemalt (vähemalt kuni 20 km raadiuses pesapaigast) ja vältida võimalusel must-toonekure miljööd kahjustavaid tegevusi (uute tuuleparkide, karjäärde ja elamurajoonide rajamine jms).

Kuigi planeeringu ala jääb must-toonekure liikumisulatusse, on tegemist suhteliselt väikesel alal toimuva tegevusega. Asfaltbetoonisegisti torn on küll kõrge, kuid see ei põhjusta otsest ohtu must-toonekurele nagu seda teevad kaitse tegevuskavas nimetatud tuulegeneraatorid. **Asfaltbetoonisegisti ruumiline mõju on väiksem kui kaitse tegevuskavas toodud näited, mis hõlmavad suurema maa-ala ning võivad põhjustada lindudele füüsilist ohtu. Kavandatav tegevus ei ole seega käsitletav kaitse tegevuskavas nimetatud olulise must-toonekure miljööd kahjustava tegevusena.**

3. Kindlaksmääramine, kas kava või projekt võib kahjustada ala terviklikkust.

Ala terviklikkus on tagatud, kui alal säilivad need elupaigad ja liikide populatsioonid, mille kaitseks ala on määratud ehk see on selgelt seotud ökoloogilise terviklikkusega. Ala terviklikkuse all mõeldakse eelkõige ala ökoloogiliste funktsioonide (liigisiseste ja -vaheliste suhete, toiduahela jt funktsioonide) toimimist viisil, mis tagab pikas perspektiivis liigi isendite piisava arvukuse neile sobivates elupaikades ning elupaigatüüpide normaalse suksessiooni, vastupidamise välistele mõjudele ja jätkuva uuenemise ning taoline ala vajab minimaalset inimesepoolset abi väljastpoolt seda süsteemi. (Kutsar *et al.*, 2013, viimati täiendatud 2019)

Detailplaneeringuga ei nähta ette tegevusi Kärevere linnu- ja looduslal ning Natura ala eraldab asfaltbetoonisegistist vähemalt ca 600 m laiune metsavöönd. Asfaltbetoonisegistist kaugemale ulatuvad mõjud ei ole intensiivsed ning ei avalda negatiivset mõju Natura alal kaitstavatele liikidele ja elupaikadele ega ala terviklikkusele.

5.5 Mõju bioloogilisele mitmekesisusele ja kaitstavatele loodusobjektidele ning ökosüsteemiteenustele

Lähimate kaitsealuste liikide leiukohad asuvad asfaltbetoonisegisti asukohast rohkem kui ca 1 km kaugusel. Lindude leiukohtades tegevusi ei kavandata, kuid kaudselt võib linde mõjutada tootmisega kaasnev müra.

Planeeringuala valgustamist kavandatud mahtudes ei saa pidada kaitsealustele liikidele oluliseks häiringuks, kuna Tartu linna valguskuma foon on piirkonnas olulisemaks.

Väike-konnakotkas (*Aquila pomarina*)

Väike-konnakotka jaoks olulisi ohutegureid ja mõju Kärevere linnualal asuvale Kardla väike-konnakotka elupaigale on käsitletud aruande peatükis 5.4.2.

Väljaspool Natura ala asub asfaltbetoonisegistist idas kaks keskkonnaregistrisse kantud Vorbuse väike-konnakotka elupaigapolügooni: KLO9126526²⁹ ja KLO9126527³⁰. Neist lähima sigimispaiiga välispiir ulatub lähimas kohas ca 1,35 km kaugusele asfaltbetoonisegisti asukohast. Segisti ja elupaiga vahemaast 90% moodustab metsamaa. Tegemist ei ole kaitstava metsaga, kuid koostatava Tartu linna üldplaneeringu kohaselt jääb Kardla baasi katastriüksusest itta kaitseotstarbeline mets (joonis 10, tähis MK), mis on üldplaneeringu eelnõu seletuskirja kohaselt asula või elamu kaitseks õhusaaste, müra, tugeva tuule või lumetuisu eest, tuleohu vähendamiseks või metsatulekahju leviku tõkestamiseks määratud mets ehk siis säilitamisele kuuluv mets.

Väike-konnakotkaste pesitsusedukust ja pikemas perspektiivis pesapaigavalikut mõjutab ilmselt suuremal määral pesast 2 km raadiusesse jäävate toitumisaladeks olevate põllumajanduskõlvikute kasutus, sh erinevate põllukultuuride ja püsirohumaade pindala. Planeeringuala koos müraallikaga jääb Vorbuse väike-konnakotka elupaikade ja jahiala vaheliste lendude trajektooridelt eemale.

Linnustiku ekspertarvamuse (lisa 1) kohaselt saab müra tõenäolist levikut, pesade kaugust heliallikast, heliallika ja pesade vahelist metsasust ning liigi teadaolevat häirimistundlikkust arvesse võttes hinnata müra mõju Vorbuse väike-konnakotka elupaikades tõenäoliselt tajutavaks, kuid pigem väheoluliseks.

Valgeselg-kirjurähn (*Dendrocopos leucotos*)

Valgeselg-kirjurähn kuulub II kaitsekategooriasse, liigi arvukus on 4 000–6 000 paari, arvukus on stabiilne (Elts *et al.*, 2019).

Liik asustab peamiselt vanemaid niiskeid leht- ja segametsi, okasmetsi võib kasutada enamasti vaid pesitsusvälisel ajal ja need ei oma tema kaitse korraldamisel olulist tähtsust. Elupaigavalikul on talle tähtsaim piisava hulga seisvate surnud lehtpuude olemasolu, milles elavad putukad ja nende vastsed on valgeselg-kirjurähni põhitoiduks. Seetõttu asustab ta sageli veekogude äärseid metsi, kus liigniiskuse tõttu on rohkelt seisvaid surnud puid ning raiepiirangute tõttu on enamasti säilinud ka vanad puistud.

Valgeselg-kirjurähni peamised ohutegurid on vanade lehtmetsade raie ja lehtpuistute vanuselise struktuuri muutus. Samuti metsa loodusliku uuenemise asendamine okaspuukultuuri rajamisega ning surnud seisva ja lamapuidu eemaldamine metsamajanduse käigus, energiapuidu saamise vm eesmärgil. Häirimistundlikkuse kui ohuteguri kohta info puudub.

²⁹ Varasemalt oli keskkonnaregistrisse kantud pesapuu KLO9117195, mis ei ole alates 07.09.2020 enam registriobjektiks. Pesapuud tähistav registriobjekt on asendatud elupaigapolügooniga KLO9126526.

³⁰ Varasemalt oli keskkonnaregistrisse kantud pesapuud KLO9121481 ja KLO9125275, mis ei ole alates 07.09.2020 enam registriobjektiks. Pesapuid tähistav registriobjekt on asendatud elupaigapolügooniga KLO9126527.

Valgeselg-kirjurähni leiukoht (KLO9100229) pärineb 2008. aasta vaatlusest, hilisem info puudub. Ei ole täpsustatud, kas tegu on pesa asukoha või liigi kohtamisega pesitsusajal pesitsemiseks sobivas biotoobis, kuid arvestades vaatluse vanust ja rähnide pesaõõnsuste kasutust, ei saa eeldada, et rahn pesitseb ka käesoleval ajal leiukoha punktis. Valgeselg-kirjurähnile on elupaigana sobilik suur osa Kärevere looduskaitseala Kardla sihtkaitsevööndist, eriti selle suuremate vanemate lehtpuudega kesk- ja lääneserv.

Liigi leiukoht ja elupaik jäävad Kärevere looduskaitseala Kardla sihtkaitsevööndi koosseisu. Leiukoha kaugus mõjuallika asukohast on ca 1,1 km, sobiliku elupaiga (sihtkaitsevööndi välispiiri) kaugus ca 600 m, vahemaast 90% moodustab metsamaa. Koos kavandatava Raja-Kärevere looduskaitsealaga on kogu leiukoha ümbrus 185 ha ulatuses kaitstav metsamaa (uuendusraieid ei toimu).

Linnustiku ekspertarvamuse (lisa 1) põhjal saab müra tõenäolist levikut, leiukoha kaugust heliallikast, sobiliku elupaiga suurust ja paiknemist arvesse võttes hinnata müra mõju valgeselg-kirjurähni elupaigale tõenäoliselt tajutavaks, kuid pigem väheoluliseks.

Händkakk (*Strix uralensis*)

Händkakk kuulub III kaitsekategooriasse, liigi arvukus on 1000–1500 paari, arvukus on kerges languses või stabiilne (Elts *et al.*, 2019). Händkakk on klassikaline suurte metsamassiivide liik, kes vajab metsamaad nii pesapaigana kui jahialana. Pesitseb vanemates metsades või noorema majandusmetsa vanemas osas, sest kasutab pesakohaks suuri (vanade puude) õõnsusi, murdunud jämedaid (vanade puude) tüükaid või teiste liikide (peamiselt hiireviu, kanakull) risupesi.

Händkakud toituvad põhiliselt väikestest närilistest, kuid vaheldust pakuvad ka värblinnud, konnad. Saaki püüab reeglina metsalagendike, raielankide, metsaheinamaade ääres ja teeservades. (Eesti Ornitoloogiaühing, viimati vaadatud 09.12.2020)

Keskkonnaregistrisse kantud Lokaatorite tee äärne elupaik (KLO9120036) paistab registriandmete järgi väga stabiilne ja pikaajaline pesapaik – esmakanne keskkonnaregistrisse 08.04.2008, seejärel vaatlused 2016. ja 2019. aastal. Viimased andmed pärinevad 2019. aasta kevadest, mil vaadeldi vanalindu pesal.

Händkaku elupaigapolügooni välispiir ulatub lähimas kohas ca 1,1 km kaugusele asfaltbetoonisegisti asukohast, vahemaast 90% moodustab kaitseta metsamaa. Ühtlasi asub elupaik vahetult Lokaatorite tee ääres. Händkaku elupaik on olnud asustatud vähemalt 12 aastat, tegemist on seega väga stabiilse ja pikaajalise pesapaigaga. Elupaiga pikaajalisest asustusest saab järeldada, et senine liikluskoormus on kaku jaoks olnud vastuvõetav. Piiritletud elupaigapolügoon on ümbritsetud majandusmetsa noorendike või lankidega, kuna väljaspool piiritletud elupaigapolügooni on sobilik elupaik raiutud, siis ei ole kakul teeliikluse intensiivsuse kasvu eest kuhugi taganeda.

Asfaltbetoonisegisti elektriühenduse jaoks rajatakse 10 kV maakaabelliin, mille trass kulgeb mööda ka händkaku elupaiga lähedusest (joonis 25).

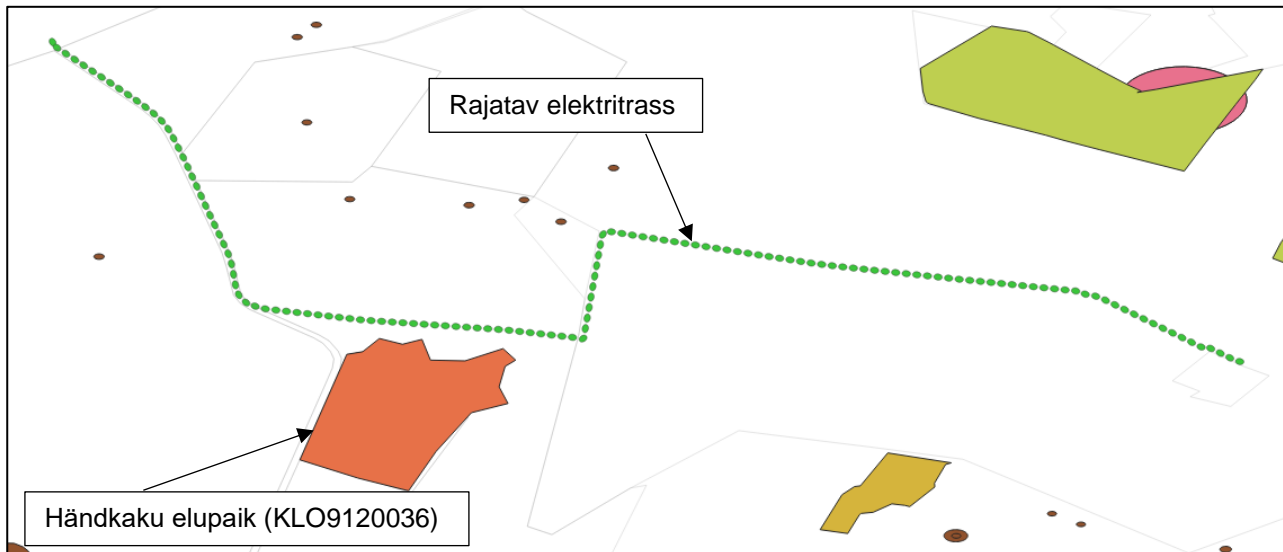

Joonis 25. Rajatava elektritrassi asukoht händkaku elupaiga läheduses

Händkaku elupaik jääb väljapoole Kärevere linnuala piire, kuid elupaika kaitseb looduskaitseaduse § 55 lg 6, mille kohaselt on kaitsealuse linnuliigi elupaigas häirimine, st raie, raiet ettevalmistavad tööd (võsa eemaldamine) ja pinnasetööd pesitsusajal keelatud. Händkaku pesitsusajaks on piiritletud ajavahemik 15.02–30.06.

Arvestades müra tõenäolist levikut, leiukoha kaugust heliallikast, sobiliku elupaiga suurust ja paiknemist saab linnustiku ekspertarvamuse (lisa 1) põhjal hinnata asfaltbetoonisegisti müra mõju händkaku elupaigale tõenäoliselt tajutavaks, kuid pigem väheoluliseks. Kasvavast liikluskoormusest tekkivat müra ja visuaalset häiringut saab hinnata oluliseks. Lisaks tuleb pesitsusajal toimuvat tee rekonstrueerimist ja/või kraavide puhastamist ning maakaabelliini rajamist pidada kriitiliseks mõjuks.

Linnuslikule esinevaid mõjusid on võimalik leevendada, vältides täiendavaid uuendusraieid planeeringuala edela- ja idakülje metsades. Neil külgedel kasvav mets on selle suuna ainus mürabarjäär ning niigi hõredad lehtmetsad on küllalt intensiivselt majandatud. Tegemist on riigiomandis olevate ja RMK hallatavate metsamassiividega, seega tuleks RMK-ga koostöös jälgida, et säiliks puhvervöönd asfaltbetoonisegisti ja händkaku pesitsuspaiga vaheliselt alal.

Kavandatava tegevuse mõjusid on võimalik leevendada ja osaliselt kompenseerida järgmiste tingimuste abil:

- kavandada vastavalt looduskaitseaduse § 55 lg 6 kogu piirkonna metsatööd väljaspool lindude pesitsusaega (15.03–31.07);
- kavandada vastavalt looduskaitseaduse § 55 lg 6 kogu piirkonna kraavide ja truupide puhastamise ning uute kraavide ja truupide rajamise tööd väljaspool lindude pesitsusaega (15.03–31.07).

Händkaku elupaiga läheduses kavandatava tegevusega kaasneva võimaliku olulise mõju vältimiseks pidada kinni järgmistest tingimustest:

- kavandada Lokaatorite tee möödasõidulaiendused keskkonnaregistris piiritletud elupaigast kaugemale kui 150 m;

- teha Lokaatorite teel teetöid keskkonnaregistris piiritletud elupaigaga piirneval lõigul väljaspool händkaku pesitsusaega (15.02–30.06);
- teha Lokaatorite tee kraavide ja truupide puhastamise ning uute kraavide ja truupide rajamise tööd keskkonnaregistris piiritletud händkaku elupaigaga piirneval lõigul väljaspool händkaku pesitsusaega (15.02–30.06);
- kavandada elektritrassi rajamise tööd väljaspool lindude pesitsusaega (15.03–31.07).

Tavalinnustik

Kavandatava tegevusega kaasnev müra toob planeeringuala piires ja selle lähiümbruses ca 250 m raadiuses kaasa üldise häiringu seal pesitsevatele linnuliikidele. Tõenäoliselt muutub planeeringuala mõne seal pesitseva liigi jaoks vastuvõetamatuks ja haudelinnustiku asustustihedus planeeringualal langeb. Kuna tegu on eeldatavalt arvukate üldlevinud liikidega, saab selle mõju hinnata ebaoluliseks.

5.5.1 Mõju rohevõrgustikule

Maakonnaplaneeringu kohaselt asub planeeringuala roheline võrgustiku alal (joonis 8). Rohelise võrgustiku toimimise tagamiseks tuleb säilitada rohelist võrgustikku moodustavate maa-alade omavaheline barjäärideta ühendatus. Tartu linna läheduses kattub roheline võrgustiku ala puhke-eeldusega alaga. Maakonnaplaneeringu kohaselt vajab Tartu linna lähialal, kus roheline võrgustiku säilitamise ja puhkeala funktsioonid ühilduvad ning toimub üleminek linnaruumi rohelsele mikrovõrgustikule, võrgustiku ala kavandamine erilist tähelepanu.

Asfaltbetoonisegisti tegevuse puhul on olulised järgmised maakonnaplaneeringus välja toodud võrgustiku toimimist tagavad ja sidusust tugevdavad meetmed:

- teedevõrgu kavandamisel tagada võrgustiku võimalikult konfliktivaba toimimine, rakendades selleks teede projekteerimise ja ehitamise normides toodud keskkonnakaitsenõudeid;
- Tartu linna lähialal tuleb üldplaneeringutes roheline võrgustiku sidususe tugevdamiseks säilitada lagealade vahel paiknevad väiksemad metsatukad, kompenseerimaks rohealade vähenemist ehitustegevuse tõttu ning tagamaks linnaümbruse maastiku piisava mitmekesisuse. Vältida niigi väheste linnalähedaste metsaga kaetud alade muutumist ehituskruunkideks;
- rohevõrgustiku toimimiseks ja sidususeks tuleb säilitada võrgustiku elementide suurus ja maakatte tüüp, nende geograafiline asukoht võib seejuures nihkuda;
- karjääride, freesturbalade ja olulise ruumilise mõjuga objektide rajamisel roheline võrgustiku aladele tuleb hinnata kaasnevat mõju roheline võrgustiku toimimisele ja negatiivse mõju ilmnemisel kavandada leevendusmeetmed.

Koostatava Tartu linna üldplaneeringuga täpsustatakse Tartu maakonnaplaneeringus esitatud rohevõrgustikku. Seejuures on peamiseks eesmärgiks parandada rohevõrgustiku, kui terviku sidusust. Sidususe parandamiseks lisatakse kohaliku tasandi rohevõrgustiku elemente (joonis 11).

Koostatava Tartu linna üldplaneeringuga on seatud hajaasustuses paikneva rohevõrgustiku maakasutus- ja ehitustingimused, neist on Kardla baasi katastriüksusel kavandatava tegevuse osas olulised järgmised:

- maakondliku tasandi rohevõrgustikku ehitamisel tuleb elustiku liikumiseks tagada 100 m laiune katkematu ehitiste vaba koridor (vahekaugus nt hoonegruppide, tarastatud õuealade jms vahel). Lubatud on ehitada võrgustiku servaaladele tingimusel, et vähemalt 100 m koridori laius oleks tagatud. Raadamine on lubatud ehitamiseks vajalikus mahus. Hoonestatavate kruntide vähim lubatud suurus on 1 ha;
- rohevõrgustiku alal ei tohi aiaga piiratud õueala suurus ületada 0,4 ha, et tagada hajaasustusele omane avatud ruum ja ulukite vaba liikumine.

Asfaltbetoonisegisti asukohas oli Kardla baasi rajatiste lammutamise järgselt lage ala (joonis 26). Asfaltbetoonisegisti platsi rajamiseks on ala ümbruses puittaimestikku minimaalselt eemaldatud (joonis 27). Tootmisala on võrreldes piirkonna rohevõrgustiku metsaaladega väike. Kardla baasi katastriüksus on ümbritsetud ca 500–1 000 m ulatuses rohevõrgustiku alaga. Ümbritsev ala on valdavalt metsamaa, kus asfaltbetoonisegisti läheduses on maakatte kõrgusmudeli järgi puude kõrgus valdavalt alla 20 m (joonis 28).

Arvestades, et platsi rajamiseks eemaldati alalt üksikuid puid ja võsa ning tootmisala ümbritseb vähemalt 500 m laiune metsane ala, siis asfaltbetoonisegisti ala ulatuses ja asukohas loodusliku ala kadumine rohevõrgustiku toimimist ei sega.



Joonis 26. Asfaltbetoonisegisti asukoht enne alustarindi rajamist (Maa-ameti fotoladu, pildistamise aeg: 23.09.2017)



Joonis 27. Asfaltbetoonisegisti asukoht pärast alustarindi rajamist ja segisti paigaldamist (Maa-ameti fotoladu, pildistamise aeg: 23.03.2020)



Joonis 28. Maakatte kõrgusmudeli järgi puude kõrgus asfaltbetoonisegisti ümbruses (Maa-amet, 25.11.2020)

Kavandatava tegevuse alale on ligipääs kõrvalistele isikutele piiratud tõkkepuuga sissesõiduteel. Asfaltsegisti ümbruses loomade liikumist takistavate aedade püstitamist kavas ei ole. Katastriüksuse edelanurgas rajatakse

Päästeameti lõhkamiskoha ümber piirdeaed, aiasisese ala pindala on väiksem kui 0,4 ha (koostatava Tartu linna üldplaneeringuga rohevõrgustiku alal lubatud aiaga piiratava õueala suurus).

Asfaltbetoonisegisti jaoks rajatakse ligipääs Tallinna-Tartu-Võru-Luhamaa maanteelt Lokaatorite tee kaudu. Tootmisega kaasnev liiklusedus on muutlik, kuid tootmistegevuse perioodil aprill kuni november on keskmine tootmistegevusega kaasnev liikluskoormus keskmiselt ca 20–30 veoautot ööpäevas (tööpäeviti), maksimaalse tootmisvõimsuse korral on liikluskoormus kuni 10 veoautot tunnis. Lokaatorite teel ja ka Tallinna-Tartu-Võru-Luhamaa maanteel (olenevalt toodangu veo logistikast) suureneb keskmiselt liiklusedus seega päevas kuni 60 veoauto võrra. Lisaks kasutavad Lokaatorite teed ebaregulaarse sagedusega ümbruskaudsed maaomanikud Kaitseliit, RMK jt ning demineerimistöde tegemisel Päästeamet. Aktiivne liiklus toimub päevasel ajal, mil loomade aktiivsus on väiksem. **Liiklusedus Lokaatorite teel ei ole suur ning loomade liikumisest tingitud konfliktide esinemine on pigem vähetõenäoline.**

Asfaltbetoonisegisti rajamise ja käitamisega kaasneb piirkonnas üldine inimtegevuse intensiivistumine, liiklus, müra ja õhusaaste, mis loomade ja lindude tavapäraseid liikumisteid mõjutada võivad. Ümbruses on piisavalt metsamaad, kus leidub elupaiku loomadele ja lindudele ning mis võimaldab eeldatavalt häiringuteta liikumistee leidmist rohevõrgustiku aladel. **Kavandatav tegevus mõjutab küll mõningal määral loomade ja lindude liikumist, kuid eeldatavalt käitis rohevõrgustiku toimimist oluliselt ei sega.**

5.6 Mõju maastikele ja kultuuripärandile

Rajatav asfaltbetoonisegisti on looduslik maastikus selgelt eristuv tööstuslik objekt. Kuna segisti fillerihoidla kõrgus on kuni 24 m, siis võib avalduda kaugemale ulatuv visuaalne mõju. Lisaks on käitamise ajal visuaalne mõju ka tootmistegevusega kaasneval tolmul, aurul ja suitsul.

Planeeringualast põhjas asub Kardla-Vorbuse maakondliku tähtsusega väärtuslik kultuurimaastik, mis kuulub maakonnaplaneeringu kohaselt II klassi (väärtuslikud, osaliselt hooldatud või kohati halvas seisus alad). Maastikuliste väärtuste säilimiseks on maakonnaplaneeringus välja toodud tingimused, millest tuleb esile tõsta järgmisi:

- maastikusse sobivust tagavate arhitektuurinõuete seadmisega ning harmoneeruvate heakorrastuse ja haljastuse põhimõtete määramisega detailplaneeringutes;
- kohaliku omavalitsuse väljastatavates projekteerimistingimustes ehitiste maastikulise sobivuse nõuete sätestamisega;
- mastide püstitamiskoha valikul maastikupilti sobivuse arvestamisega, vältides paiknemist maastikku väärtustavate kultuurilis-ajalooliste ja loodusobjektide foonil ning ilusate vaadete avanemissektoris.

Maastiku väärtuse avaldumise seisukohalt on oluline vaade Vorbuse-Kardla kõrvalmaanteelt, mille puhul jääb taustale ka asfaltbetoonisegisti asukoht. Planeeringuala on ümbritsetud metsaga, kus on kõrgemate puudega metsamassiive, kuid valdavalt jääb puude kõrgus alla 20 m (joonis 28). KSH raames 07.08.2020 tehtud paikvaatlustel ei tuvastatud Vorbuse-Kardla kõrvalmaanteel liikudes, et asfaltbetoonisegisti torn oleks väärtusliku maastiku alal nähtav.

Arvestades, et ümbruses on erinevas arenguklassis metsamassiive (sh küpset metsa), oleneb segisti visuaalne mõju maastikus ka metsade majandamisest. Vorbuse-Kardla kõrvalmaantee ja

asfaltbetoonisegisti vahelisele alale jääb nii riigi- kui ka eraomandis olevaid metsamaid. Asfaltbetoonisegisti võib olla nähtav ka perioodil, mil puud ei ole lehtes. Segisti käitamisel tekkiva tolmu, auru ja suitsu visuaalne mõju oleneb hajumistingimustest. Kauguse tõttu võib käitise visuaalset mõju maastikus pidada pigem tagasihoidlikuks ning asfaltbetoonisegisti ei vähenda märkimisväärselt maastiku väärtust.

Tegemist on endise sõjaväepolügooni alaga, kus on maastikus nähtavalt säilinud radarimäed ja üks angaarihoone. Kavandatava tegevusega sõjaväepolügooni säilinud objekte ei kahjustada, kuna tootmisala jääb juba varasemalt lammutatud hoonete alale.

Teisi läheduses asuvaid pärandkultuuri objekte tegevusega ei mõjutata.

5.7 Kumulatiivsed mõjud

Kaitseliidu, Päästeameti ja detailplaneeringuga kavandatava tegevuse puhul avaldub kumulatiivne mõju ala kasutamise aktiivsusele ja piirkonna müratasemele, mis võib mõjutada nii ümbruses elavate inimeste elukeskkonda kui ka loomade ja lindude elutingimusi.

Päästeameti ja Kaitseliidu tegevuse puhul on tegemist riigikaitse tegevusega. AÕKS § 55 lg 3 p 4 põhjal ei kuulu AÕKS tähenduses välisõhus leviva müra hulka riigikaitse tegevusega tekitatud müra. Seega ei ole müra normväärtustele vastavuse mõttes asjakohane hinnata detailplaneeringuga kavandatava tegevuse müra kumuleerumist Päästeameti ja Kaitseliidu riigikaitse tegevuse käigus tekkiva müraga.

Kardla baasi alal, v.a TREV-2 renditud alal, teeb Kaitseliit 4–5 korda aastas taktikalist väljaõpet. Taktikalisel väljaõppel osalejate arv võib ulatuda kuni 100 inimeseni. Tegevusega ei kaasne olulist liikluskoormust, kuid võib kaasneda müra teke seoses pauklaskemoona kasutamisega. Kaitseliidu tegevused toimuvad eelkõige nädalavahetustel väljaspool asfaltbetoonisegisti tööaega.

Päästeameti lõhkamistegevus oleneb vajadusest ning võib toimuda igal päeval ja kellajal. Vajadus lõhkamiseks võib esineda mitmel päeval järjest või vaid kord kuus, mistõttu on tegemist väga muutliku tegevusega.

Neist tegevustest põhjustatud müra iseloom erineb asfaltbetoonisegisti müra iseloomust. Asfaltbetoonisegisti puhul on tegemist pigem rütmilise ja suhteliselt ühtlase kohinalaadse müraga. Päästeameti ja Kaitseliidu puhul on valdavalt tegemist impulssmüraga.

Erineva iseloomuga müra samaaegse esinemise korral on pigem eristatavad taustast valjemad impulssmüra sündmused ja mitte üldine mürafooni valjenemine. Tegevuste samaaegse toimumise korral on piirkonna müraolukord ajutiselt kehvem, kuid mõju on lühiajaline.

Kui tegevus toimub erinevatel aegadel, siis on piirkonna müratase tegevustest mõjutatud rohkematel päevadel. Arvestades, et Päästeameti ja Kaitseliidu tegevus toimub suhteliselt harva, siis ei ole tegevuste koosmõju roll piirkonna müraolukorra jaoks oluline.

5.8 Muud asjaolud

5.8.1 Jäätmekäitlus

Tootmistegevusega ei kaasne suuremahulist jäätmete teket. Vähesel määral tekib ohtlikke jäätmeid (õlid vmt), aastane kogus on hinnanguliselt kuni 50 kg aastas. Pakendijäätmeid tekib hinnanguliselt kuni 50 kg aastas. Käitise eeldatav töötajate arv on kuni kümme inimest, seega ei ole ka kaasnev olmejäätmete kogus suur. Olmejäätmete aastane hinnanguline kogus on ca 20 m³ aastas.

Jäätmemajandus lahendatakse vastavalt kehtivatele normatiividele ja seadusandlusele ning sõlmitakse vajalikud lepingud jäätmekäitlejate ja vedajatega.

Kavandatava tegevuse puhul on tekkivate jäätme kogus tagasihoidlik. Jäätmekäitlus on võimalik korraldada nõuetele vastavalt ning sel juhul ei ole ette näha negatiivse mõju esinemist.

5.8.2 Mõju Kaitseliidu ja Päästeameti tegevusele

Kardla baasi katastriüksuse omanik Kaitseliit on detailplaneeringu algatamise taotluse kooskõlastamisel 30.07.2019 kirjas nr K-4.2-1/19/15182 palunud mitte kavandada asfaltbetoonisegisti paigutamiseks kokkulepitud krundile lahendusi ja selle krundi kokkulepitud ulatusest välja jäävale Kardla baasi maa-alale juhtotstarbeid, mis võivad takistada Kardla baasi territooriumi edaspidist kasutust riigi- ja sisekaitseliste ülesannete täitmisel. Ka Kaitseministeerium juhib 21.10.2019 Tartu Linnavalitsusele saadetud kirjaga nr 12-3/19/3642 tähelepanu, et Kaitseliit kavatseb jätkata Kardla baasi kinnisasja kasutamist riigikaitseliseks tegevuseks (taktikaliseks väljaõppeks) väljaspool detailplaneeringuga kavandatavat asfaltbetoonisegisti ehituskrunti. Kaitseministeerium peab vajalikuks arvestada sellega nii kõnealuse detailplaneeringu kui ka üldplaneeringu koostamisel.

Päästeamet on kasutanud Kardla baasi kinnistul asuvat ala lõhkematerjali lõhkamiseks alates 1997. aastast. Ala on peetud sobivaks, kuna võimaldab pakkuda kvaliteetset siseturvalisuse teenust ning tagada elanikkonna kaitset ja ohutust demineerimistöo tegemisel. Päästeametile on antud õigus kasutada kinnistut tähtajatult demineerimistööl lõhkematerjali lõhkamiseks 2012. aastal sõlmitud isikliku kasutusõiguse seadmise lepinguga kokkulepitud alal. Päästeametil on kavas jätkata alal demineerimistöode läbiviimist. Alalise lõhkamisala nõuetele vastavaks viimiseks on kavas lõhkamiskoha ümbritsemine piirdeaiaga ja ala tähistamine vastava märgistusega. Päästeamet on detailplaneeringu algatamisel ära märkinud, et lõhketööde tegemine on üldohtliku ja kiireloomulise iseloomuga ning ajaliselt piiritlemata, st võib toimuda igal päeval ja igal kellajal, mistõttu tuleb detailplaneeringu koostamisel arvestada Päästeameti vajadusega pääseda sõidukiga lepingus kokkulepitud alale.

Detailplaneeringuga määratakse katastriüksuse sihtotstarbeks 15% ulatuses tootmishoonete maa, 15% ulatuses riigikaitsemaa ja 70% ulatuses eriotstarbelise puhke- ja spordirajatise maa/virgestusmaa. Päästeameti lõhkamisala ulatuses määratakse katastriüksuse sihtotstarbeks riigikaitsemaa, mis on kooskõlas alal toimuva tegevusega. Tootmismaa ja riigikaitsemaa määramine TREV-2 ja Päästeameti kasutuses oleval alal ei takista ülejäänud Kardla baasi katastriüksuse kasutamist riigi- ja sisekaitseliste ülesannete täitmiseks.

Detailplaneeringuga ei nähta ette rajatise, mis takistaksid ala kasutamist riigi- ja sisekaitse ülesannete täitmiseks. Detailplaneeringuga kavandatavad rajatised jäävad asfaltbetoonisegisti platsile või vahetusse lähedusse. Detailplaneeringu lahendusse on kantud ka Päästeameti lõhkamisalale ohutuse parandamiseks kavandatavad rajatised.

Detailplaneeringu koostamisel on arvestatud Päästeameti vajadustega pääseda igal ajal ja kiirelt reageerides ligi lõhkamisalale. Detailplaneeringu lahenduse jaoks on koostatud Tallinna-Tartu-Võru-Luhamaa maantee ja Lokaatorite tee ristmiku liikluslahenduse eskiis. Eskiisi koostamiseks määras Maanteeamet nõuded ristmiku ehitamiseks, et tagada ristmiku liiklusohutus. Ristmiku väljaehitamine muudab Päästeameti ja ka Kaitseliidu ligipääsu alale ohutumaks. Lisaks on detailplaneeringu koostamisel arvestatud, et liikluskoormuse kasvu tõttu tuleb Lokaatorite teel liiklusohutuse tagamiseks rajada möödapääsuteid. Nende arv ja asukohad täpsustatakse projekteerimisel vastavalt vajadusele ning tuleb arvestada KSH aruande peatükis 7 esitatud meetmeid.

5.8.3 Ala kasutus käitise tegevuse lõppemisel

TREV-2 tegevus Kardla baasi maaüksusel toimub maaomaniku Kaitseliiduga sõlmitud rendilepingu kohaselt. Detailplaneeringu koostamine on algatatud Kaitseliidu nõusolekul. Asfaltbetoonisegisti puhul on tegemist ajutise rajatisega, mis on võimalik tootmistegevuse lõppemisel demonteerida ja uude asukohta viia. Asfaltbetoonisegisti paigaldamiseks rajatud platsi lammutamine on TREV-2 ja Kaitseliidu vahelistest kokkulepetest. Ala edasine kasutamine on maaomaniku otsustest.

Detailplaneeringuga määratakse alale osaliselt tootmismaa sihtstarve, mis võimaldab alal edaspidi tootmistegevuse jätkamist. Olenevalt tootmistegevuse iseloomust võib osutada vajalikuks tegevuslubade taotlemine, mille raames tuleb hinnata, kas kavandatava tegevusega kaasneb oluline keskkonnamõju ning näha vajadusel ette meetmed mõju vältimiseks ja leevendamiseks.

Asfaltbetoonisegisti käitamine ei mõjuta võimalust ala kasutamist rekreatiivseteks tegevusteks tulevikus. Kavandataval tegevusel ei ole püsivat mõju piirkonna puhkeväärtusele. Kui alal soovitakse pärast asfaltbetoonisegisti tegevuse lõppu jätkata tootmistegevusega, siis tuleb vastava tegevusloa väljastamisel arvestada ümbruses toimunud arengutega ja võimaliku rekreatiivse tegevusega piirkonnas.

6. ALTERNATIIVSED ARENGUSTENAARIUMID

Detailplaneeringu eesmärk on kaaluda võimalusi üldplaneeringut muutva detailplaneeringu koostamiseks, maakasutuse juhtfunktsiooni muutmiseks ja ehitusõiguse määramiseks, et rajada Tartu linnas Kardla külas Kardla baasi maaüksusele asfaltbetoonitehas.

Asukoha alternatiive KSH raames ei kaalutud, kuna detailplaneering on algatatud Kardla baasi maaüksuse osas. Planeeringuala piires asukoha alternatiive ei käsitletud, kuna asfaltbetoonisegisti plats on detailplaneeringu koostamise ajaks rajatud ja segisti püstitatud. Detailplaneeringuga kavandatava elluviimiseks põhimõttelisi alternatiive detailplaneeringu koostamisel ei selgunud.

Arvestades, et asfaltbetoonisegisti plats on detailplaneeringu koostamise ajaks rajatud ja segisti püstitatud, siis seisneb planeeringu mõju eelkõige käitise tegevusest tulenevas mõjus. Nullstsenaariumina on käsitletav olukord, kui asfaltbetooni tootmist ei alustata.

Tootmistegevusega Kardla baasi maaüksusel kaasneb mõju piirkonna liikluskoormusele, müratasemele ja õhukvaliteedile, mis omakorda võib mõjutada inimeste heaolu, läheduses elavate loomade ja lindude elutingimusi ning liikumist rohevõrgustiku alal. Juhul, kui tootmistegevust ei alustata, jätkub tänane olukord ja KSH aruandes käsitletud mõjud piirkonnas ei alustata ning püstitatud segisti demonteeritakse ja viiakse alalt minema.

Teedevõrgustiku arendamiseks, liiklusohutuse edendamiseks vm ehitustegevuse jaoks on asfaltbetooni tootmine vältimatu. Nullstsenaariumi korral tuleks detailplaneeringu koostamine lõpetada ning leida alternatiivne asukoht.

KeÜS § 18 kohaselt peab isik, kes kavandab käitise püstitamist, selle asukoha valikul lähtuma eesmärgist vähendada võimalikult suures ulatuses keskkonnanäringuid, eelkõige arvestades ala tundlikkust kavandatava tegevuse suhtes, kaugust elamupiirkonnast ning senist ja võimalikku sihtotstarvet. Valitud asukohas Kardla baasi maaüksusel on tegevustest mõjutatud inimeste arv suhteliselt väike, mõju elusloodusele (sh kaitsealustele liikidele ja aladele) on võimalik oluliste negatiivsete mõjude vältimiseks leevendada, tegevus ei takistad tulevikus piirkonna kasutamist rekreatiivse funktsiooniga. Ühtlasi on tegemist logistiliselt mõistliku ja hästi ligipääsetava asukohaga.

7. KESKKONNAMEETMED, SH LEEVENDAVID MEETMED JA SEIRE

Pinnasele, pinna- ja põhjaveele avalduva mõju vältimine ja leevendamine

- Põlevkiviõli ja bituumeni hoidlad ja nende kasutamine peab vastama veeseaduses ja selle alamaktides sätestatud nõuetele, mis võimaldab minimeerida võimalikku negatiivset mõju pinnasele, pinna- ja põhjaveele.
- Kui ehitustegevuse või asfaltbetoonisegisti käitamise perioodil tuvastatakse jääkreostust, siis tuleb reostunud pinnas ja vesi nõuetele vastavalt käidelda.
- Puurkaevu rajamise ja reovee käitluslahenduste puhul tuleb järgida veeseaduses ja selle alamaktides sätestatud nõudeid.

Välisõhu kvaliteedile, müratasemele ja valgusfoonile avalduva mõju vältimine ja leevendamine

- Müraprobleemide esinemisel tuleb vajadusel teha mürataseme mõõtmised ja rakendada meetmeid müra vähendamiseks. Võimalik on konkreetsete müraallikate isoleerimine ja müra summutavate tōkete kasutamine.

Linnustikule avalduva mõju leevendamine

Kavandatava tegevuse puhul võib esineda ebasoodne mõju planeeringuala läheduses Lokaatorite tee ääres asuvale händkaku leiukohale. Kavandatava tegevuse võimaliku olulise mõju vältimiseks ja vähendamiseks tuleb pidada kinni järgmistest tingimustest:

- vältida täiendavaid uuendusraieid planeeringuala edela- ja idakülje metsades;
- kavandada vastavalt looduskaitseaduse § 55 lg 6 kogu piirkonna metsatōd väljaspool lindude pesitsusaega (15.03–31.07);
- kavandada vastavalt looduskaitseaduse § 55 lg 6 kogu piirkonna kraavide ja truupide puhastamise ning uute kraavide ja truupide rajamise tōd väljaspool lindude pesitsusaega (15.03–31.07);
- kavandada Lokaatorite tee möödasõidulaiendused keskkonnaregistris piiritletud elupaigast kaugemale kui 150 m;
- teha Lokaatorite teel teetōid keskkonnaregistris piiritletud elupaigaga piirneval lõigul väljaspool händkaku pesitsusaega (15.02–30.06);
- teha Lokaatorite tee kraavide ja truupide puhastamise ning uute kraavide ja truupide rajamise tōd keskkonnaregistris piiritletud händkaku elupaigaga piirneval lõigul väljaspool händkaku pesitsusaega (15.02–30.06);
- kavandada elektritrassi rajamise tōd väljaspool lindude pesitsusaega (15.03–31.07).

8. KSH KORRALDUS JA KAASAMINE

Detailplaneeringu koostamise korraldaja on Tartu Linnavalitsus. Detailplaneeringu ja KSH koostaja on Kobras AS.

Liikluslahenduse kavandamiseks kaasatakse planeeringu või paralleelselt Tallinna-Tartu-Võru-Luhamaa mnt ja Lokaatorite tee ristmiku projekti koostamisse valdkonna ekspert.

Detailplaneeringu koostamisel tehakse osapooli rahuldava lahenduse väljatöötamiseks koostööd Kaitseliiduga (maaüksuse omanik), Päästeametiga (kinnistusraamatusse märgitud isiklik kasutusõigus demineerimistöõde läbiviimiseks) ja Maanteeametiga (riigitee liiklusohutuse eest vastutajana Tallinna-Tartu-Võru-Luhamaa mnt ja Lokaatorite tee ristmiku liikluslahenduse planeerimisel).

Detailplaneeringu ja KSH koostamisel kaasatavateks isikuteks ja asutusteks, keda strateegilise planeerimisdokumendi alusel kavandata tegevus võib eeldatavalt mõjutada või kellel võib olla põhjendatud huvi selle strateegilise planeerimisdokumendi vastu, on lisaks Keskkonnaamet, Riigimetsa Majandamise Keskus, naaberkiinnistute omanikud ja mõjuala elanikud.

Üldplaneeringut muutva detailplaneeringu ja selle KSH koostamisse kaasatakse Rahandusministeerium.

Laiemat avalikkust kaasatakse detailplaneeringu ja KSH koostamisse planeerimisseaduses ja keskkonnamõju hindamise ja keskkonnajuhtimissüsteemi seaduses sätestatud menetluskorra alusel.

8.1 KSH VTK seisukohtade küsimine ja avalikustamine

PlanS § 81 lõike 1 kohaselt esitab planeeringu koostamise korraldaja keskkonnamõju strateegilise hindamise väljatöötamise kavatsuse ettepanekute saamiseks kaasatavatele asutustele ja isikutele ning määrab ettepanekute esitamiseks tähtaja, mis ei tohi olla lühem kui 30 päeva.

Tartu Linnavalitsus saatis 16.03.2020 kirjaga nr 9-3.2/DP-19-012 Kardla külas asuva Kardla baasi maaüksuse ja lähiala detailplaneeringu KSH VTK ettepanekute tegemiseks Rahandusministeeriumile, Kaitseministeeriumile, Keskkonnaametile, Päästeametile, Maanteeametile ja Riigimetsa Majandamise Keskusele ning 06.04.2020 kirjaga nr 9-3.2/DP-19-012 Kaitseliidule. Lisaks saadeti KSH VTK ettepanekute tegemiseks naaberkiinnistute omanikele ja mõjuala elanikele.

Ettepanekuid KSH VTK täiendamiseks esitasid Rahandusministeerium, Keskkonnaamet ja Tartu Linnavalitsus. Naaberala kiinnistute omanikelt ja mõjuala elanikelt ettepanekuid ei laekunud. Esitatud ettepanekuid, nendega arvestamist ja mittearvestamist on käsitletud KSH VTK lisas 1. KSH VTK-d täiendati ettepanekute põhjal. Täiendatud VTK on esitatud aruande lisas 2.

9. RASKUSED, MIS ILMNESID KSH ARUANDE KOOSTAMISEL

Alal juba toimuv Kaitseliidu ja Päästeameti tegevus ei ole kooskõlas strateegilistes planeerimisdokumentides ette nähtud puhkeväärtusliku ala kasutamise põhimõtetega. Vastuolu raskendab detailplaneeringuga ala puhkeväärtusele avalduva mõju hindamist.

10. KOKKUVÕTE

Tartu Linnavolikogu algatas 20.02.2020 otsusega nr 229 Kardla küla Kardla baasi maaüksuse ja lähiala detailplaneeringu eesmärk on kaaluda võimalusi üldplaneeringut muutva detailplaneeringu koostamiseks, maakasutuse juhtfunktsiooni muutmiseks ja ehitusõiguse määramiseks. Detailplaneeringuga soovitud tegevuste mõju suuruse, ruumilise ulatuse ja muude mõjude hindamiseks algatati keskkonnamõju strateegiline hindamine.

Detailplaneeringuga kavandatav tegevus, juba praeguseks toimunud ehitustegevus asfaltbetoonisegisti paigaldamiseks ning ka jätkuv Kaitseliidu ja Päästeameti tegevus Kardla baasi maaüksusel ei ole kooskõlas kehtiva Tähtvere valla üldplaneeringuga (2006) ette nähtud maakasutusega, mille kohaselt on tegemist puhke- ja virgestusialaga. Tartumaa maakonnaplaneeringu 2030+ põhjal on tegemist puhke-eeldustega alaga ning koostatava Tartu linna üldplaneeringu 2040+ avalikustatud eelnõus on planeeringuala ning sellest läände ja lõunasse jääv metsaala määratud puhkemetsaks. **Tegemist on seega kehtivat Tähtvere valla üldplaneeringu (2006) ja ka Tartumaa maakonnaplaneeringu 2030+ (2019) kavandatud maakasutust muutva detailplaneeringuga. Lisaks tuleb arvestada paiknemisega rohevõrgustiku alal ja Kardla-Vorbuse väärtusliku maastiku ala läheduses, Tallinna-Tartu-Võru-Luhamaa maantee Kardla-Tiksoja lõigu 2+2 maantee ja kahe liiklussõlme ehitusega perioodil 2026–2027 ning Kaitseliidu taktikalise väljaõppe ja Päästeameti demineerimistöode toimumisega Kardla baasi katastriüksusel.**

Detailplaneeringu koostamise ja KSH läbiviimise ajaks on rajatud asfaltbetoonisegisti plats ja ka segisti seade on paigaldatud. Seega käsitleb KSH eelkõige kaitise tegevusest tulenevat mõju. Asukoha alternatiive KSH raames ei kaalutud ning detailplaneeringuga kavandatava elluviimiseks põhimõttelisi alternatiive detailplaneeringu koostamisel ei selgunud.

Kavandatava tegevuse puhul ei ole ette näha olulist mõju pinnasele, pinna- ja põhjaveele. Põlevkiviõli ja bituumeni kasutamisest tulenev võimalik mõju on seotud eelkõige õnnetusjuhtumitega ning mõju on võimalik minimeerida veeseaduses ja selle alamaktides sätestatud nõuete järgimisega hoidlate ja nende kasutamise juures. Alal varasemalt asunud Kardla radari baasiga seotud jääkreostus on olemasoleva info põhjal likvideeritud. Kui järgneva ehitustegevuse või asfaltbetoonisegisti kaitamise perioodil jääkreostust siiski tuvastatakse, siis tuleb reostunud pinnas ja vesi nõuetele vastavalt käidelda. Tarbitava vee ja tekkiva reovee kogus on suhteliselt väike. Puurkaevu rajamisel ja reoveekäitluse lahenduse puhul ei ole ette näha ohtu pinna- ja põhjaveele, kui järgitakse veeseaduses ja selle alamaktides sätestatud nõudeid.

Kavandatava tegevuse puhul ei ole ette näha inimeste tervist või keskkonda ohustavat õhusaaste esinemist. Lõhna häiringutaseme ületamine on tulenevalt kaitise maksimaalsest tööajast (13,7% aasta tundidest) ebatõenäoline.

Kavandatud asfaltbetoonisegisti kaitamiseks on vajalik õhusaasteloa taotlemine. Atmosfääriõhu kaitse seaduse § 79 lg 6 põhjal saab õhusaasteloa kohustusega paikse heiteallika kaitaja alles õhusaasteloa väljastamise järel taotleda heiteallika ehitusluba.

Olemasoleva info põhjal on arvestades vastuvõtjate vähesusega planeeringuala ümbruses mürähäiringu esinemine ebatõenäoline. Päästeameti ja Kaitseliidu tegevuse puhul on tegemist riigikaitse tegevusega ning AÕKS § 55 lg 3 p 4 tulenevalt ei ole müra normväärtustele vastavuse mõttes asjakohane hinnata

detailplaneeringuga kavandatava tegevuse müra kumuleerumist Päästeameti ja Kaitseliidu riigikaitse tegevuse käigus tekkiva müraga. Müraprobleemide esinemisel tuleb vajadusel teha mürataseme mõõtmised ja kavandada meetmed müra vähendamiseks.

Tallinna-Tartu-Võru-Luhamaa maantee ja Lokaatorite tee ristmikul liiklusohutuse tagamiseks on detailplaneeringu koostamisel järgitud Maanteeameti poolt väljastatud ristmiku ehitamise nõudeid. Detailplaneeringu koostamisel on arvestatud Päästeameti lõhkamisala nõuetele vastavaks muutmiseks vajalike rajatistega. Asfaltbetoonisegisti käitamisel ei ole püsivat mõju ala puhkeväärtusele. Ala rekreatiivse funktsiooniga kasutusele võtmine on võimalik Kaitseliidu ja Päästeameti tegevuse ümbersuunamisel. Olulist mõju inimese tervisele ja heaolule ei ole seega ette näha.

KSH raames viidi läbi Natura hindamine. Natura linnualal kaitstava väike-konnakotka Kardla leiukoha puhul hinnati asfaltbetoonisegisti käitamisest tingitud müra tõenäoliselt tajutavaks, kuid pigem väheoluliseks. Detailplaneeringuga ei nähta ette tegevusi Kärevere linnu- ja looduslal ning Natura ala eraldab asfaltbetoonisegistist ca 600 m laiune metsavöönd. Asfaltbetoonisegistist kaugemale ulatuvad mõjud ei ole intensiivsed ning ei avalda negatiivset mõju Natura alal kaitstavatele liikidele ja elupaikadele ega ala terviklikkusele.

Lokaatorite tee lähistel asuva händkaku leiukoha puhul hinnati kasvavast liikluskoormusest tekkivat müra ja visuaalset häiringut oluliseks ning pesitsusajal toimuvat tee rekonstrueerimist ja/või kraavide puhastamist tuleb pidada kriitiliseks mõjuks. Mõju vältimiseks ja leevendamiseks tuleb järgida KSH aruande peatükis 7 määratud meetmeid.

Rohevõrgustiku toimimist mõjutab eelkõige Lokaatorite teel lisanduv liikluskoormus, mis loomade liikumist mõjutab, kuid tavapärase liiklussageduse puhul on loomade liikumisest tingitud konfliktide esinemine pigem vähetõenäoline. Ühtlasi on kavandatava tegevusega seotud liiklus aktiivsem päevasel ajal, mil loomad liiguvad vähem.

Planeeringuala asub Vorbuse-Kardla väärtusliku maastiku läheduses. Visuaalne mõju on eelkõige soetud tolmu, auru ja suitsu esinemisega. Kauguse tõttu võib käitise visuaalset mõju maastikus pidada pigem tagasihoidlikuks ja asfaltbetoonisegisti ei vähenda märkimisväärselt maastiku väärtust.

Detailplaneeringuga määratakse katastriüksuse sihtotstarbeks 15% ulatuses tootmishoonete maa, 15% ulatuses riigikaitsemaa ja 70% ulatuses eriotstarbelise puhke- ja spordirajatise maa/virgestusmaa. Detailplaneeringu koostamisel on arvestatud Kaitseliidu ja Päästeameti vajadustega ning kavandatav tegevus ei takista taktikalise väljaõppe ja demineerimistöõde jätkamist.

Asfaltbetoonisegisti puhul on tegemist ajutise rajatisega, mis on võimalik tootmistegevuse lõppemisel demonteerida ja uude asukohta viia. Detailplaneeringuga määratakse alale tootmismaa sihtotstarve, mis võimaldab alal edaspidi tootmistegevuse jätkamist. Kavandataval tegevusel ei ole püsivat mõju piirkonna ala puhkeväärtusele, kuid kui alal soovitakse pärast asfaltbetoonisegisti tegevuse lõppu jätkata tootmistegevusega, siis tuleb vastava tegevusloa väljastamisel arvestada ümbruses toimunud arengutega ja võimaliku rekreatiivse tegevusega piirkonnas.

KSH aruande peatükis 7 määratud leevendavate meetmete rakendamisel ei ole kavandatava tegevuse puhul ette näha olulise negatiivse mõju esinemist ümbritsevale keskkonnale ega inimeste tervisele ja heaolule.

11. KASUTATUD MATERJALID

Õigusaktid, eeskirjad, arengukavad jmt:

Atmosfääriõhu kaitse seadus, vastu võetud 15.06.2016.

Eesti territooriumi haldusjaotuse seadus, vastu võetud 22.02.1995.

Ehitusseadustik, Riigikogu poolt vastu võetud 11.02.2015.

Järvamaa, Jõgevamaa ja Tartumaa maakonnaplaneeringuid täpsustav teemaplaneering „Põhimaantee nr 2 (E263) Tallinn-Tartu-Võru-Luhamaa trassi asukoha täpsustamine km 92,0–183,0“ (2012), kehtestatud Tartu maavanema 21.11.2012 korraldusega nr 686.

Kardla küla Kardla baasi maaüksuse ja lähiala detailplaneeringu ja keskkonnamõju strateegilise hindamise algatamine ja lähteseisukohtade kinnitamine, Tartu Linnavolikogu 20.02.2020 otsus nr 229.

Keskkonnamõju hindamise ja keskkonnajuhtimissüsteemi seadus, vastu võetud 22.02.2005.

Keskkonnaseadustiku üldosa seadus¹, vastu võetud 16.02.2011.

„Kärevere looduskaitseala kaitse alla võtmine ja kaitse-eeskiri“, Vabariigi Valitsuse 18.05.2007 määrus nr 151.

Looduskaitse seadus¹, vastu võetud 21.04.2004.

„Lõhnaaine esinemise hindamise kord, hindamisele esitatavad nõuded ja lõhnaaine esinemise häiringutasemed“, keskkonnaministri 27.12.2016 määrus nr 81.

„Naftasaaduse, põlevkiviõli, selle saaduse või biokütuse hoidla ehitamise ja kasutamise nõuded ning kuja täpsustatud ulatus“, keskkonnaministri 01.10.2019 määrus nr 42.

Planeerimisseadus, vastu võetud 28.01.2015.

Planeerimisseadus, vastu võetud 13.11.2002.

„Põletusseadmetest ja põlevkivi termilisest töötlemisest välisõhku väljutatavate saasteainete heidete mõõtmise ja arvutusliku määramise meetodid“, keskkonnaministri 24.11.2016 määrus nr 59 (LHK projekti koostamisel kehtinud redaktsiooni: 01.01.2017–24.03.2019).

„Päästeameti poolt lõhkematerjali käitlemise kord ja nõuded lõhkamiskohale“, siseministri 01.07.2020 määrus nr 24.

„Tartu linna reovee kohtkäitluse ja äraveo eeskiri“, Tartu Linnavolikogu 13.09.2018 määrus nr 36.

Tartu linna üldplaneeringu 2040+ eelnõu (avaliku väljapaneku 13.07–16.08.2020 seisuga).

Tartumaa maakonnaplaneering 2030+ (2019), kehtestatud Rahandusministeeriumi 27.02.2019 käskkirjaga nr 1.1-4/29.

„Tee projekteerimise normid“, majandus- ja taristuministri 05.08.2015 määrus nr 106.

„Tegevuse künnisvõimsused ja saasteainete heidete künniskogused, millest alates on käitise tegevuse jaoks nõutav õhusaasteluba“, keskkonnaministri 14.12.2016 määrus nr 67.

Tähtvere valla arengukava (2013-2025), Tähtvere Vallavolikogu 25.10.2012 määrus nr 1–3/ 6.

Tähtvere valla üldplaneering (2006), Tähtvere Vallavolikogu 21.07.2006 määrus nr 14.

Tööstusheite seadus¹, vastu võetud 24.04.2013.

Veeseadus¹, vastu võetud 30.01.2019.

„Välisõhus leviva müra normtasemed ja mürataseme mõõtmise, määramise ja hindamise meetodid“, keskkonnaministri 16.12.2016 määrus nr 71.

„Õhukvaliteedi piir- ja sihtväärtused, õhukvaliteedi muud piinormid ning õhukvaliteedi hindamispiirid¹“, Aastase toodangu 100 000 t/a ja kaheksa kuu pikkuse tööperioodi korral tuleb kütuse mahutit täita keskmiselt kaks korda kuus, kuid täitmise vajadus oleneb toomise intensiivsusest ja võib intensiivse tootmise perioodil toimuda tihedamalt. keskkonnaministri 27.12.2016 määrusega nr 75.

Andmebaasid:

EELIS (Eesti Looduse Infosüsteem-Keskkonnaregister) : Keskkonnaagentuur, 21.10.2020.

eElurikkuse andmebaas: <https://elurikkus.ee/> (viimati vaadatud 21.10.2020).

Keskkonnaotsuste infosüsteem (KOTKAS): <https://kotkas.envir.ee/> (viimati vaadatud 11.12.2020).

Maa-ameti fotoladu: <https://fotoladu.maaamet.ee/> (2020).

Maa-ameti kaardirakendus: <https://xgis.maaamet.ee/maps/XGis> (2020).

Statistikaameti kaardirakendus: <https://estat.stat.ee/StatistikaKaart/VKR> (viimati vaadatud, 15.12.2020).

VEKA: <https://veka.keskkonnainfo.ee/veka.aspx> (viimati vaadatud 20.11.2020).

Muud allikad:

Arold, I. 2005. Eesti maastikud. Tartu Ülikool Geograafia Instituut.

Drenkhan, R., Drenkhan, K., Treial, A., 2012. Kärevere loodusala kaitsekorralduskava 2013–2022. Kinnitatud Keskkonnaameti peadirektori 21.12.2012 käskkirjaga nr 1-4.2/12/569.

Eesti Energia, 2009. Kemikaali ohutuskaart. Põlevkiviõli, mark C, https://www.energia.ee/-/doc/8457332/ettevottest/pdf/Ohutuskaart_polevkivioli_mark_C_est.pdf.

Eesti Keskkonnauuringute Keskus OÜ, 2017. Lõhna- ja saasteainete mõõtmised AC Tehased OÜ, 16.10.2017.

Eesti Keskkonnauuringute Keskus OÜ, 2018. OÜ Verston Ehitus Väo karjääri asfaltbetoonitehasest eralduvate lõhnaainete hajumisarvutused.

Eesti Ornitoloogiaühing. Händkakk, <https://www.eoy.ee/kodukakk/eesti-kakud/haendkakk> (viimati vaadatud 09.12.2020).

Eltis, J., Leito, A., Leivits, M., Luigujõe, L., Nellis, R., Ots, M., Tammekänd, I., Väli, Ü., 2019. Eesti lindude staatus, pesitsusaegne ja talvine arvukus 2013–2017. Hirundo 32: 1-39. https://www.eoy.ee/pics/757_Eltis_et_al_2019-1.pdf.

Hendrikson & Ko OÜ, 2017. Tartu linna välisõhu strateegilise mürakaardi ajakohastamine.

Kaitseliit, 2014. „Kaitseliit lammutas amortiseerunud hooned“ 04.08.2014, <https://www.kaitseliit.ee/et/kaitseliit-lammutas-amortiseerunud-hooned> (viimati vaadatud 03.12.2020).

Keskkonnaagentuur, 2020. Veekasutus, <https://www.keskkonnaagentuur.ee/et/eesmargid-tegevused/eesti-keskkonnanaitajad/vesi> (viimati uuendatud: 04.05.2020, viimati vaadatud 20.05.2020).

Keskkonnaministeerium, 2016. Ida-Eesti vesikonna veemajanduskava 2015-2021.

Kiviõli Keemiatööstus, 2017. Ohutuskaart. Põlevkiviõli S-1, <https://www.keemiatostus.ee/wp-content/uploads/2019/07/Ohutuskaart-PK%C3%95-S1.pdf>.

Kotkaklubi, 2018^a, Must-toonekure (*Ciconia nigra*) kaitse tegevuskava, kinnitatud Keskkonnaameti peadirektori 14.02.2018 käskkirjaga nr 1-1/18/105.

Kotkaklubi, 2018^b. Väike-konnakotka (*Aquila pomarina*) kaitse tegevuskava, kinnitatud Keskkonnaameti peadirektori 26.03.2018 käskkirjaga nr 1-1/18/138.

Kutsar, R., Eschbaum, K. ja Aunapuu, A. 2019. Juhised Natura hindamise läbiviimiseks loodusdirektiivi artikli 6 lõike 3 rakendamisel Eestis. Tellija: Keskkonnaamet.

Maleki, K. & Hosseini, S. M., 2011. Investigation of the effects of leaves, branches and canopies of trees on noise pollution reduction. Annals of Environmental Science, 2011, Vol 5, 13-21.

Marandi, A., Osjamets, M., Polikarpus, M., Pärn, J., Raidla, V., Tarros, S., Vallner, L., 2019. Põhjaveekogumite piiride kirjeldamine, koormusallikate hindamine ja hüdrogeoloogiliste kontseptuaalsete mudelite koostamine. Eesti Geoloogiateenistus, Rakvere.

MAS Environmental Ltd, Noise tools, <https://noisetools.net/> (viimati vaadatud 11.12.2020).

OÜ Alkranel, 2020. Tartu linna üldplaneeringu 2040+ keskkonnamõju strateegiline hindamine. Aruande eelnõu (26.06.2020).

OÜ Alus-geoloogia, 2019. Asfaldisegisti Kardla külas, Kardla baas kü-l 83101:001:0277. Ehitusgeoloogilise uuringu aruanne.

OÜ GeoKes, 2019. Lubatud heitkoguste projekt. Tartu maakond, Tartu linn, Kardla küla. Kardla baas.

OÜ TINTER-PROJEKT, 2018. Kardla baas, Kardla küla, Tartu maakond. Asfaldisegisti ehitus (töö nr 44-18-TP).

Samara, T & Tsitsoni, T., 2011. The effects of vegetation on reducing traffic noise from a city ring road Noise Control Engineering Journal.

Teede Tehnokeskus AS, 2020. Liiklusloenduse tulemused 2019. aastal.

Tähiste, A., Mõniste, M., 2016. 20. sajandi (1870–1991) sõjalise ehituspärandi kaardistamine ja analüüs. Kardla radarijaam Tähtvere vallas Tartumaal.

Ökokratt OÜ, 2010. Keskkonnamüra hindamine ja müra leviku tõkestamine.

12. LISAD

Lisa 1. Ekspertarvamus Kardla baasi maaüksuse ja lähiala detailplaneeringuga kavandatava tegevuse mõjust linnustikule

Lisa 2. Tartu linnas Kardla külas Kardla baasi maaüksuse ja lähiala DP KSH VTK